

목 차

사 업 보 고 서	1
【대표이사 등의 확인】	2
I. 회사의 개요	3
1. 회사의 개요	3
2. 회사의 연혁	5
3. 자본금 변동사항	5
4. 주식의 총수 등	6
5. 정관에 관한 사항	6
II. 사업의 내용	8
1. 사업의 개요	8
2. 주요 제품 및 서비스	15
3. 원재료 및 생산설비	17
4. 매출 및 수주상황	20
5. 위험관리 및 파생거래	21
6. 주요계약 및 연구개발활동	22
7. 기타 참고사항	23
III. 재무에 관한 사항	24
1. 요약재무정보	24
2. 연결재무제표	24
3. 연결재무제표 주식	24
4. 재무제표	24
4-1. 재무상태표	24
4-2. 포괄손익계산서	25
4-3. 자본변동표	26
4-4. 현금흐름표	27
5. 재무제표 주식	28
6. 배당에 관한 사항	65
7. 증권의 발행을 통한 자금조달에 관한 사항	67
7-1. 증권의 발행을 통한 자금조달 실적	67
7-2. 증권의 발행을 통해 조달된 자금의 사용실적	69
8. 기타 재무에 관한 사항	69
IV. 이사의 경영진단 및 분석의견	74
V. 회계감사인의 감사의견 등	79
1. 외부감사에 관한 사항	79
2. 내부통제에 관한 사항	80
VI. 이사회 등 회사의 기관에 관한 사항	81
1. 이사회에 관한 사항	81
2. 감사제도에 관한 사항	83
3. 주주총회 등에 관한 사항	85
VII. 주주에 관한 사항	88
VIII. 임원 및 직원 등에 관한 사항	94
1. 임원 및 직원 등의 현황	94
2. 임원의 보수 등	96
IX. 계열회사 등에 관한 사항	99
X. 대주주 등과의 거래내용	100

XI. 그 밖에 투자자 보호를 위하여 필요한 사항	101
1. 공시내용 진행 및 변경사항	101
2. 우발부채 등에 관한 사항	101
3. 제재 등과 관련된 사항	101
4. 작성기준일 이후 발생한 주요사항 등 기타사항	101
XII. 상세표	103
1. 연결대상 종속회사 현황(상세)	103
2. 계열회사 현황(상세)	103
3. 타법인출자 현황(상세)	104
【전문가의 확인】	104
1. 전문가의 확인	105
2. 전문가와의 이해관계	105

사 업 보 고 서

(제 46 기)

사업연도 2023년 01월 01일 부터
 2023년 12월 31일 까지

금융위원회

한국거래소 귀중

2024년 3월 13일

제출대상법인 유형 :

주권상장법인

면제사유발생 :

해당사항 없음

회 사 명 :

서암기계공업주식회사

대 표 이 사 :

권형록, 권영호

본 점 소 재 지 :

광주광역시 광산구 하남산단8번로 127-15(안청동)

(전 화) 062-960-5000

(홈페이지) <http://www.smiltd.co.kr>

작 성 책 임 자 :

(직 책) 전무이사 (성 명) 임길택

(전 화) 062-960-5050

【 대표이사 등의 확인 】

확 인 서

우리는 당사의 대표이사 및 신고업무담당이사로서 이 공시서류의 기재내용에 대해 상당한 주의를 다하여 직접 확인·검토한 결과, 중요한 기재사항의 기재 또는 표시의 누락이나 허위의 기재 또는 표시가 없고, 이 공시서류에 표시된 기재 또는 표시사항을 이용하는 자의 중대한 오해를 유발하는 내용이 기재 또는 표시되지 아니하였음을 확인합니다.

또한, 당사는 「주식회사의 외부감사에 관한법률」 제8조의 규정에 따라 내부회계관리제도를 마련하여 운영하고 있음을 확인합니다.

2024. 03. 13.

서암기계공업주식회사

대표이사 권 형 록



신고업무담당이사 임 길 택



I. 회사의 개요

1. 회사의 개요

가. 연결대상 종속회사 개황

1. 연결대상 종속회사 개황(연결재무제표를 작성하는 주권상장법인이 사업보고서, 분기·반기보고서를 제출하는 경우에 한함)

연결대상 종속회사 현황(요약)

(단위 : 사)

구분	연결대상회사수				주요 종속회사수
	기초	증가	감소	기말	
상장	-	-	-	-	-
비상장	-	-	-	-	-
합계	-	-	-	-	-

※상세 현황은 '상세표-1. 연결대상 종속회사 현황(상세)' 참조

1-1. 연결대상회사의 변동내용

구분	자회사	사유
신규 연결	-	-
	-	-
연결 제외	-	-
	-	-

나. 회사의 법적, 상업적 명칭

당사의 명칭은 "서암기계공업 주식회사"이라 칭하고,

영문으로 "SEOAM MACHINERY INDUSTRY CO.,LTD."라 합니다.

단, 약식으로 표기할 경우에는 서암기계공업(주) (영문으로 SMI 또는 SEOAM) 으로 표기 합니다.

다. 설립일자

당사는 각종 공작기계용 기어 등의 제조를 주사업 목적으로 1978년 02월 15일에 설립되었습니다. 또한 회사의 주식이 2011년 12월 19일자로 코스닥시장에 상장되어 매매가 개시되었습니다.

라. 본사의 주소, 전화번호 및 홈페이지 주소

주 소 : 광주광역시 광산구 하남산단 8번로 127-15 (안창동)

전화번호 : 062-960-5000 (대표번호)

홈페이지 : <http://www.smild.co.kr>

마. 중소기업 등 해당 여부

당사는 2023년 중소기업법 제2조에따라서는 중소기업에 해당 되었습니다.

중소기업 등 해당 여부

중소기업 해당 여부	해당
벤처기업 해당 여부	미해당
중견기업 해당 여부	미해당

바. 주요 사업의 내용

당사가 영위하는 사업은 기어, 척&실린더, 커빅커플링 제조입니다.

▶ "II.사업의 내용 - 1.사업의 개요"를 참조하시기 바랍니다.

사. 계열회사에 관한 사항

당사는 2023년 12월31일 현재 당사를 제외하고 코스피 상장회사는 2곳 (화천기계(주), 화천기공(주)), 코스닥 상장회사는 1곳((주)에프앤가이드), 비상장회사 4곳 (티피에스코리아(주), 엠티에스(주), 재단법인 서암문화재단, (주)시리우스인베스트먼트)과 해외현지 판매법인 6곳 - HMA(미국법인: Hwacheon Machinery America), HME(유럽법인: Hwacheon Machinery Europe GmbH), HAP(아시아법인: Hwacheon Asia Pacific Pte, Ltd), HMI(인도법인 : Hwacheon Machine Tool India Pvt. Ltd),HMV(베트남법인 : Hwacheon MachineryVietnam), HMD(중국법인 : Hwacheon Machinery(DongGuan) Co., Ltd) 제조법인 1곳 - Glotech Mold (India)으로 총 15개 회사로 화천그룹을 형성하고 있습니다.

구 분	회 사 명	사업자등록번호	주 요 사 업
국 내 법 인	화천기계(주)	114-81-45488	범용선반, 자동차부품 제작, 공작기계 판매 등
	화천기공(주)	410-81-00996	CNC선반 제작, 머시닝센터 제작 등
	서암기계공업(주)	410-81-01068	GEAR, 척&실린더 제작 등
	티피에스코리아(주)	410-81-36311	공작기계 제작
	엠티에스(주)	410-21-92574	금속절삭가공기계 등
	(주)에프앤가이드	220-81-91972	증권정보 제공
	재단법인 서암문화재단	410-82-18135	전통문화 계승 및 진흥 지원사업
	시리우스인베스트먼트	747-81-02479	신기술사업 금융업
해 외 법 인	HMA(미국법인)	-	공작기계 판매
	HME(유럽법인)	-	공작기계 판매
	HAP(아시아법인)	-	공작기계 판매
	HMI(인도법인)	-	공작기계 판매 및 서비스
	HMV(베트남법인)	-	공작기계 판매 및 서비스
	Glotech Mold	-	사출 및 금형 제조업
	HMD(중국법인)	-	공작기계 판매

계열회사에 관한 자세한 사항은 "IX. 계열회사 등에 관한 사항"을 참조하시기 바랍니다

아. 회사의 주권상장(또는 등록·지정) 및 특례상장에 관한 사항

주권상장	주권상장	특례상장 유형
------	------	---------

(또는 등록·지정)현황	(또는 등록·지정)일자	
코스닥시장 상장	2011.12.19	해당사항 없음

2. 회사의 연혁

가. 회사의 연혁

년 월	주 요 내 용
2007. 04	부품소재 전문기업 확인 (산자부장관)
2008. 11	싱글PPM 품질인증 획득 (중소기업청장)
2010. 03	모범납세자상 수상 (기획재정부장관)
2011. 12	코스닥시장 상장
2015. 03	모범납세자상 수상 (기획재정부장관)
2019. 12	제56회 무역의날 천만불 수출의탑 수상

나. 경영진 및 감사의 중요한 변동

변동일자	주 총종류	선임		임기만료 또는 해임
		신규	재선임	
-	-	-	-	-

3. 자본금 변동사항

가. 자본금 변동추이

(단위 : 원, 주)

종류	구분	당기말	45기 (2022년말)	44기 (2021년말)
보통주	발행주식총수	12,600,000	12,600,000	12,600,000
	액면금액	500	500	500
	자본금	6,300,000,000	6,300,000,000	6,300,000,000
우선주	발행주식총수	-	-	-
	액면금액	-	-	-
	자본금	-	-	-
기타	발행주식총수	-	-	-
	액면금액	-	-	-
	자본금	-	-	-
합계	자본금	6,300,000,000	6,300,000,000	6,300,000,000

4. 주식의 총수 등

가. 주식의 총수 현황

(기준일 : 2023년 12월 31일)

(단위 : 주)

구 분	주식의 종류		비고
	보통주	합계	
I. 발행할 주식의 총수	40,000,000	40,000,000	-
II. 현재까지 발행한 주식의 총수	12,600,000	12,600,000	-
III. 현재까지 감소한 주식의 총수	-	-	-
	1. 감자	-	-
	2. 이익소각	-	-
	3. 상환주식의 상환	-	-
	4. 기타	-	-
IV. 발행주식의 총수 (II - III)	12,600,000	12,600,000	-
V. 자기주식수	-	-	-
VI. 유통주식수 (IV - V)	12,600,000	12,600,000	-

5. 정관에 관한 사항

가. 정관 변경 이력

정관변경일	해당주총명	주요변경사항	변경이유
2023년 03월 23일	제45기 정기주주총회	감사의 수 1인 변경 감사의 해임 추가	법률변경에 따른 내용 정비

사업목적 현황

구 분	사업목적	사업영위 여부
1	각종 공작기계용 기어류의 제조판매	영위
2	각종 산업기계용 및 자동차용 기어류의 제조판매	영위
3	각종 공작기계용 및 산업용 척류 제조판매	영위
4	각종 산업기계류 제조 판매	영위

5	자가 생산한 물품의 수출 또는 자가 생산에 필요한 원료 기재 의 수입업	영위
6	부동산 임대업	영위
7	각항에 부수되는 일체의 사업	영위
8	태양광 발전사업	미영위

II. 사업의 내용

1. 사업의 개요

가. 업계현황

(1) 산업의 특성 및 동향

1) 기어, 척&실린더, 커빅커플링 등 기계부품산업 동향

2000년대에 들어서면서부터 기어 등의 기계부품산업은 국가의 기반산업에 대한 적극적인 지원 및 중요성의 인식과 더불어 전방산업의 호황으로 인하여 새로운 도약의 기회를 맞이하게 되었습니다. 특히 조선업, 기계제조업, 석유화학플랜트 및 발전설비 등의 전방산업 경기 호황과 맞물려 성장세를 구가하게 되었고, 동시에 이를 바탕으로 자금조달 여건이 현저히 개선되면서 대규모 시설투자와 적극적 기술개발 등 업계 전반에 걸쳐 전성기를 맞이하게 되었습니다.

오늘날 한국의 기술은 우수하다고 평가받고 있으며, 다양한 제품을 생산하여 시장에 출시하고 있습니다. 특히 수 년간 공작기계의 최대 수요산업인 자동차 공업의 비약적인 발전과 함께 국내의 부품산업은 양적인 팽창을 이룬 바 있습니다. 향후에도 각종 산업의 발전에 맞추어 다양한 종류의 공작기계의 수요가 점점 증가할 것으로 예상되어, 기계부품산업의 경기 또한 동반상승할 것으로 보입니다.

2) 기어, 척&실린더, 커빅커플링 등 기계부품산업의 특성

첫째, 부품산업은 전방산업의 경기변동에 민감한 산업입니다. 자동차, 항공기, 선박을 포함하여 기계산업의 전체적인 수요 변동에 직접적인 영향을 받습니다. 설비투자는 국내 경기 상황, 정부의 사회 간접자본 투자정책, 해외 경제 동향 등에 따라 변하며, 그에 따른 제조업의 설비 투자 동향에 민감하게 반응합니다.

둘째, 기술집약적이며 정밀도가 요구되는 산업입니다. 기계부품산업은 미국, 유럽, 일본 등 선진국에서 시작하였으나 지금은 글로벌화에 따라 그 기술력의 차이는 점차 줄어들고 있습니다. 제품의 규격과 품질에 따라 초정밀, 고정도, 저소음화, 고강성화, 대형화에 따른 우수한 기술이 요구되며 기술축적에 장시간이 소요되는 특징이 있습니다. 지금은 기술력에 있어서 우리나라 또한 선진국 수준에 도달했으며 수입 대체 효과와 함께 관련산업의 기술 발달에 크게 기여하고 있습니다.

셋째, 설비투자 비용 소요가 많은 장치산업입니다. 고정밀, 고정도의 제품을 생산하기 위해서는 다양한 종류의 고가의 장비가 필요하며 많은 투자자본이 소요되는데, 이는 우수한 품질의 제품을 생산하기 위해서 고성능의 설비가 요구되기 때문입니다.

넷째, 비규격화된 다양한 제품을 주문생산하는 수주산업입니다. 각 제품마다 다양한 고객의 주문에 따른 생산방식을 유지해야 하는데 계획적인 대량생산보다는 비규격화된 다양한 품목이 존재하며 각각의 제품은 크기, 특성, 요구되는 품질에 있어서 매우 다양합니다.

(2) 산업의 성장성

1) 공작기계용 부품관련 시장 (공작기계용 기어, 척&실린더, 커빅커플링)

<2024년 국내 설비투자 전망>

2024년 국내 경제의 설비투자는 반도체 업황 개선으로 소폭 회복될 전망이다

자동차가 친환경 차량의 견조한 수요에 대응하기 위한 투자 확대가 예상되는 가운데 반도체 업황의 완만한 회복과 관련 주요 기업들의 계획된 투자 집행, 기저효과 등에 힘입어 소폭 증가세로 돌아설 전망이다.

이에 상반기에 전년동기비 1.5% 감소, 하반기에 5.9% 증가가 예상되면서 연간 전체로는 2.1% 증가할 것으로 전망된다.

단위: %(전년동기비), 억 달러

	2022	2023			2024		
	연간	상반기	하반기	연간	상반기	하반기	연간
실질GDP	2.6	0.9	1.6	1.3	2.2	1.9	2.0
민간소비	4.1	3.1	0.9	2.0	1.6	2.2	1.9
설비투자	-0.9	5.3	-6.0	-0.6	-1.5	5.9	2.1
건설투자	-2.8	1.8	2.5	2.2	1.2	-1.4	-0.2
통관 수출	6,836	3,071	3,247	6,318	3,248	3,423	6,671
	(6.1)	(-12.4)	(-2.5)	(-7.6)	(5.8)	(5.4)	(5.6)
통관 수입	7,314	3,333	3,120	6,454	3,162	3,244	6,406
	(18.9)	(-7.8)	(-15.7)	(-11.8)	(-5.1)	(4.0)	(-0.7)
무역수지	-478	-262	126	-136	86	179	265

자료: 한국은행, 산업연구원.

주: 2023년 하반기부터는 산업연구원 전망치.

(출처 : 2024년 거시경제 전망 - KIET 산업경제)

2) 비공작기계용 기어

■ 공기압축기용 기어

우리나라의 경우 터보컴프레셔와 관련된 열교환기와 압력용기 등 고정장치류에서는 어느 정도 경쟁력을 확보하고 있지만 회전장치는 취약한 편입니다. 이 회전장치의 대표적인 기기가 바로 압축기입니다. 압축기는 그 동안 선진국의 일부 업체만의 전유물이었습니다.

그러나 항공기 엔진 생산으로 첨단 가스터빈 엔진 기술력을 보유한 국내업체의 노력으로 이제 압축기 분야도 국산화는 물론 국제 경쟁력의 가능성까지 열고 있습니다.

터보공기압축기를 선보이며 압축기 국산화의 물길을 튼 이후 지난 몇 년간 가스압축기와 스팀 압축기 등 대형 플랜트용 고기능 압축기 시장에 성공적으로 진출하며 가시적인 성과를 내고 있습니다. 여기에 가스터빈 발전기 같은 압축기 패키징 사업으로 영역을 확대하며 종합

에너지 장비업체로 거듭나고 있습니다.

■ 선박엔진용 기어

선박엔진용 기어 관련 시장

선박의 심장이라 불리는 저속엔진은 2000년대에 들어 조선산업의 호황과 더불어 급성장한 산업으로서, 일반적으로 선박금액의 약 10% 가량을 차지하고 있는 핵심 품목입니다. HSD엔진, 현대중공업, STX중공업이 MAN 및 Wartsila사와 기술제휴 계약을 체결하고 선박용 대형 저속디젤엔진(30Bore 이상)을 생산하고 있으며, 전 세계 생산량의 약 50%를 공급하고 있습니다. 일본의 경우 5개 주요 저속엔진업체 (미츠비시, 가와사키 중공업, 미쓰비시 중공업 등)들이 자국 내수시장 위주의 안정적 사업활동을 영위 중에 있으며, 중국의 경우 2000년 이후 조선산업 성장에 편승하여 다수의 엔진업체들이 시장에 진입하였습니다. 유럽은 일본과 한국 업체에 밀려 1980년대 후반부터 하락하다가 2020년대에 들어서 대부분 생산을 중단한 상태입니다.

선박용 중속엔진은 선박의 보기용 엔진 및 중소형 선박의 추진용 (군함, 해저 시추선, 크루즈선, Ferry선 등)으로 사용되고 있으며, 대형 저속엔진 1대 당 선박의 종류 및 크기에 따라 통상 3~5대가 세트로 적용되고 있습니다. 선박용 중속엔진 시장은 MAN, Wartsila 뿐만 아니라 일본의 Yanmar, Daihatsu, Kawasaki, 미국의 Caterpillar 및 한국의 현대중공업 등 다수의 Licensors가 있으며, Licensors들도 직접 엔진을 생산/판매하는 바 세계 시장에서 Licensors들과 경쟁하는 경우가 있습니다. 따라서 선박용 중속엔진 시장에서는 Licensors들의 시장 지배력이 상대적으로 강하다고 할 수 있으며, 저속엔진 대비 해외 시장 진입에 다소 제약이 있습니다.

[출처 : HSD엔진 2023년 3분기보고서]

(3) 경기변동의 특성

기어, 척&실린더, 커빅커플링 등 공작기계용 부품제조산업은 전방산업의 경기변동에 직접적으로 영향을 받습니다. 당사의 전방산업인 공작기계 산업은 제조업의 설비투자 동향에 민감하게 반응합니다. 일반기계산업, 전기전자 및 통신반도체 제작기계의 기반이 되기 때문에 업종관련 지수에 선행하며, 특히 자동차 관련 산업에 큰 영향을 받고 있습니다.

비공작기계용 기어산업은 사용 용도가 공작기계에 국한되지 않고 자동차, 조선, 가전, 반도체, IT, 발전설비, 항공, 에너지 등 산업 전반에 걸쳐 있기 때문에 단일 산업보다는 국내 및 세계 경기의 변화에 크게 영향을 받습니다. 따라서 전방산업의 경기변동과 실적이 연동되지만 다양한 산업에 대응할 수 있는 제품으로 어느 한 분야의 경기가 위축되더라도 다른 산업의 경기가 동시 다발적으로 악화되지 않는다면 꾸준한 성장을 할 수 있는 특성을 가지고 있습니다. 현재로서는 국내외의 조선, 발전설비, 항공, 에너지 등의 산업의 확장으로 설비투자가 증가하고 있어 당사의 영업 환경이 매년 성장하는데에 큰 역할을 하고 있습니다.

당사는 수출기업으로 환율변동에 의하여 국가별 가격경쟁력이 결정되므로 최대 소비시장인 일본의 엔화, 미국의 달러, 유럽의 Euro화의 변화추세에 민감하게 반응합니다. 특히 당사의 수출 중 일본 비중이 약 50%에 이르기 때문에 엔화 추세에 가장 민감합니다.

(4) 경쟁상황

세계 시장에서 기어는 정밀도, 품질과 관련하여 국가별, 제품별로 차별화되는 양상을 보이고 있습니다. 세계시장구도는 일본과 유럽, 미국이 고가제품시장의 선수를 지키고 있으며, 중국, 인도 등 신흥 BRICS 국가들이 저가제품시장의 점유율을 높이며 추격하고 있습니다. 국내의

업체들은 선진국 수준에 근접한 기술력으로 고품질의 제품을 생산하고 있으며, 선진국과 비교하여 저렴한 가격으로 이들 국가들과 경쟁하고 있는 상황입니다.

국내에 산업전반에 걸쳐 다양한 종류의 기어를 공급하는 업체는 약 350개이며, 이들중 대부분이 영세업체입니다. 기어, 척&실린더, 커빅커플링은 생산에 있어 오랜 기간 축적된 기술력과 특수한 설비가 필요한 제품으로, 기술력과 막대한 초기 투자자본등이 없다면 고객의 요구에 부응하기 쉽지 않은 것이 그 특성입니다. 이에 따라 영세업체의 경우 당사가 주력으로 삼고 있는 시장으로의 신규 진입에는 어려움이 있을 것으로 보입니다. 동시에 고객의 요구에 따라 비규격화된 다양한 품목을 생산하여야 하기 때문에 대기업의 시장 진입 또한 거의 없을 것으로 예상됩니다. 업체간에는 특화된기술력을 바탕으로 한 품질, 판매망 및 A/S등이 주요 경쟁요인으로 꼽히고 있습니다.

(5) 시장점유율

기어, 척&실린더, 커빅커플링 등을 생산하는 기계부품생산업체는 대부분 영세 중소기업으로 시장전체의 크기를 알 수 없기 때문에 시장점유율을 정확하게 산정하기가 어렵습니다. 또한 통계청 및 한국공작기계산업협회 에서 매년 공작기계 분야의 시장점유율을 조사분석하여 보고하고 있으나 이는 완제품을 판매하는 기업위주로 나온 자료입니다 당사와 같은 부품제조의 특성상 그 종류가 매우 방대하기 때문에 정확한 시장점유율의 파악이 불가능합니다.

(6) 자원조달 상황

기어, 척&실린더, 커빅커플링의 주요 원재료는 특수강인 환봉과 단조입니다. 현재 국내에서 기어 등을 생산하는 업체는 대부분 영세업체로 원재료를 국내에서만 조달하는 경우가 많습니다. 환봉은 국내 제강업체의 대리점을 통해 원하는 크기만큼 절단하여 구매하며, 단조는 국내 및 해외 생산업체로부터 발주 구매합니다.

환봉은 고철을 소성(전기로를 통한 방법)을 이용하여 고온 또는 상온의 금속재료를 회전한 2개의 롤 사이를 통과 시키거나 압축 및 충격을 통해서 생산되는 원형 형태의 봉재를 칭합니다. 환봉의 종류에는 압연제(압연환봉)과 단조제(단조환봉)가 있습니다. 제품 설계시에 철의 강도값에 따라 강종의 종류가 분류되는데, 대표적으로 탄소강(SM45C), 크롬·몰리브덴강(SCM415, SCM440), 니켈·크롬·몰리브덴강(SNCM220, SNCM420, SNCM439), 알루미늄·크롬강(SACM645) 등이 있습니다. 구분 기준은 탄소함유량의 차이 정도와 첨가 금속성분(니켈, 크롬, 알루미늄 등)의 포함 정도입니다.

단조란 가열된 금속재료를 압축이나 충격을 통해 기계적인 성질을 향상시키는 작업을 칭합니다. 금속가공방법에는 크게 주조와 단조의 두 가지 유형으로 나눌 수 있습니다. 철을 녹여 틀에 부어 금속을 가공하는 주조와는 달리 단조는 금형공구로 소재에 압축하중을 가하여 소재의 높이(두께)나 지름을 단축하고, 압축 방향에 직각 방향으로 늘임으로써 원하는 모양, 수치의 물품을 만드는 작업으로 내구성, 내마소성 등 기계적 성질이 주물보다 우수한 특성을 가지게 됩니다. 단조 제품은 고강도, 내식성 및 안전성 등이 요구되는 선박엔진, 발전설비, 석유화학설비의 핵심부품으로 사용됩니다. 금속단조는 온도, 금형의 사용여부, 압축의 방법에 따라 여러 형태의 생산방식으로 분류되는데, 정한 모양으로 요각한 금형 사이에 소재를 끼우고 두들겨서 바라는 모양의 제품을 만드는 형단조와 평탄한 공구 사이에 소재를 놓고 적당히 돌리거나 위치를 바꾸어 두들기면서 바라는 모양의 제품으로 만드는 자유단조의 두 가지가 대표적입니다.

급격한 원재료 가격 상승에 대한 당사의 대응전략은 매출 업체와의 적극적인 협의를 토대로 합리적인 제품 단가를 책정하고 공정 개선, 대체소재 개발, 결제조건 완화, 단조 개발로 인한 원소재 중량 감소등을 통한 전사적 원가절감을 통하여 철강재 단가 인상분을 흡수할 수 있는 내부원가 경쟁력을 확보하여 안정적인 영업 활동을 영위하는 것입니다.

(7) 회사의 현황

1) 영업의 개황

당사는 기어, 척&실린더, 커빅커플링을 생산하는 기계부품업체로 당사가 영위하고 있는 기계부품산업은 다음과 같은 산업적 특성을 가집니다.

첫째, 기초산업으로 전방산업의 수요 변동에 크게 영향을 받는 산업입니다. 자동차, 항공기, 선박을 포함한 기계류의 부품제작과 관련된 전방산업의 수요 변동, 전반적인 국내 경기 상황, 정부의 사회 간접자본 투자정책, 해외 경제동향 등에 따라 영향을 받습니다. 특히 제조업의 설비투자 동향에 민감하게 반응합니다.

둘째, 기술집약적인 산업입니다. 제품의 규격과 품질 면에서 점차 초정밀, 고정도, 저소음화, 고강성화, 대형화 되어감에 따라 다양한 기술이 요구되고 있으며, 기술의 축적에 장시간이 소요됩니다. 선진국에 비해 기술력이 부족했던 과거에는 관련 기술이 전무했던 산업이었으나 이제는 그 기술력이 선진국과 동등한 수준에 도달했으며, 수입 대체효과와 함께 관련산업 발전에 크게 기여할 수 있는 산업이 되었습니다. 과거 독일, 일본 등 기술 집약도가 높은 선진국의 기업들이 독점해왔던 고부가가치 산업의 일부를 국산화에 성공시켜 현재는 역수출을 하고 있습니다.

셋째, 주문자 생산방식이며, 대규모 설비투자가 요구되는 장치산업입니다. 주문자 생산방식으로서 계획적인 대량생산 보다는 비규격화된 다양한 품목을 생산합니다. 대규모 설비투자 와 함께 모방기술의 한계로 인해 가공설비가 있어도 소재, 열처리, 가공 등의 기술이 없으면 단기간 내 시장 진입 및 경쟁력의 확보가 쉽지 않습니다. 우주선과 항공기의 부품처럼 고품질이 요구될수록 더욱 정교하고 세밀한 부품이 필요하며, 그러한 시장의 수요를 충족시키기 위해서는 고가의 설비투자가 요구됩니다. 그 결과 자금력이 영세한 기업들의 시장진입이 어려운 특성이 있습니다.



■ 공작기계부문

공작기계 부품시장에 있어서 기어, 척&실린더, 커빅은 공작기계 핵심부품입니다.

공작기계용 부품시장에 있어서 당사는 50여 년의 오랜 업력동안 쌓아온 우수한 기술력을 높이 평가받고 있습니다.

■ 비공작기계 부문

비공작기계용 부품의 경우 선박엔진, 일반산업용 기계 등 산업 전반에 걸쳐 동력을 전달하는 기계류를 생산하는 전방산업 모두가 목표 시장입니다. 당사는 공작기계용 부품제작에서 출발했지만 이제는 사업 다각화로 선박용 기어, 공기압축기용 기어, 감속기, 일반산업용 기어 등 다양한 분야로 시장 영역을 확대해 나가고 있습니다.

□ 공기압축기용 기어

공기압축기용 기어 시장은 터보컴프레서 산업과 연관되어 있습니다. 터보 컴프레서는 자동차, 철강, 조선, 전자/전기, 화학, 섬유 등 다양한 산업현장에 설치되어 깨끗한공기를 안정적으로 공급하는데에 사용되며, 지구온난화 문제 등 환경의 중요성이 대두됨에 따라 더욱 성장할 것으로 보입니다.

□ 풍력발전기용 기어

풍력발전기용 기어는 현재 일본에 국한하여 판매하고 있습니다. 풍력발전은 신재생에너지의 한 부분으로 국내 및 해외에서 신에너지원의 중요한 부분으로 각광을 받고 있습니다. 국내에서는 대학, 연구원 중심으로 정부지원에 기초 연구 및 소형풍력 시스템 연구를 시작으로 풍력발전시스템 구성에 필요한 요소기술개발 및 시스템개발 750KW급 풍력발전시스템 제어, 계통연계장치 개발의 완료로 빠른 성장을 보이고 있습니다. 제주 행원풍력발전 시범단지(연간 9,795KW)를 시작으로 강원도 대관령 풍력발전단지(2,640KW), 제주도 한경 풍력발전단지(21,000KW), 강원도 평창 풍력발전단지(98,000KW) 등이 이미 조성되어 현재 전력을 공급하고 있으며, 향후에도 더 많은 풍력발전단지와 해양풍력발전단지가 조성될 것으로 예상되어 풍력발전용 기어의 수요증대가 기대됩니다.

[출처 : 한국풍력산업협회 풍력발전현황 및 통계]

■ 일반산업 부문

□ 감속기용 기어

감속기는 주로 기어 회전수의 변환과 회전력 전달을 요하는 분야에서 활용되어 제철, 조선, 운반하역, 발전소, 플랜트 등 전산업에 광범위하여 적용되어 있는 제품으로 국내외 업체에 고객이 요구하는 최상의 제품을 공급하고 있습니다. 기존 사업기반을 바탕으로 국내외 신규거래처 발굴과 대형 감속기 수주를 확대하고 있습니다.

□ 선박용 기어

선박엔진용 기어 및 원유시추선 Jack-up Gear Box용 기어 시장은 현재 선박과잉공급과 저유가 지속으로 인한 시장 위축으로 약세를 보이고 있지만 중장기적으로 선진국의 경제 회복 및 신흥개발국가의 경제성장세 지속으로 해상 물동량이 증가하여 선박시장이 점차 회복될 것이고 유가시장 또한 OPEC의 원유공급 조정을 통한 소폭 상승할 것으로 예상되고 있습니다. 이에따라 선박엔진용 기어 및 원유시추선 Jack-up Gear Box용 기어 시장 또한 함께 성장할 것으로 예상됩니다.

(8) 신규사업(비공작기계 부문)등의 내용 및 전망

철도차량용 기어는 철도차량 차륜에 동력을 전달하는 기어로 당사가 개발하여 현재 납품중에 있습니다. 우리나라는 그동안 철도차량 동력전달장치용 기어는 전량 수입품에 의존하였으나 당사의 기어 가공 기술을 통하여 국산화를 할 수 있었으며 이를 납품할 수 있었습니다. 철도차량용 기어는 내구성이 우수하여 반영구적 사용이 가능해야 합니다. 철도차량의 국산화가 완료되면 매출이 증가 될 것으로 기대 됩니다.

산업로봇을 만드는 제품 중 동력을 전달하고 관절운동이 가능케 하는 기어류 입니다. 위 산업로봇은 자동차 및 일반산업에 주로 이용되며 그 발전가능성이 매우 높습니다. 인간의 노동력을 대체하며 더욱 다양해진 로봇의 활용과 더욱 정교한 움직임이 필요한 고객의 요구를 충족하는 제품을 현재 납품중에 있으며 향후 매출이 본격적으로 발생할 것으로 기대 됩니다.



(9) 조직도

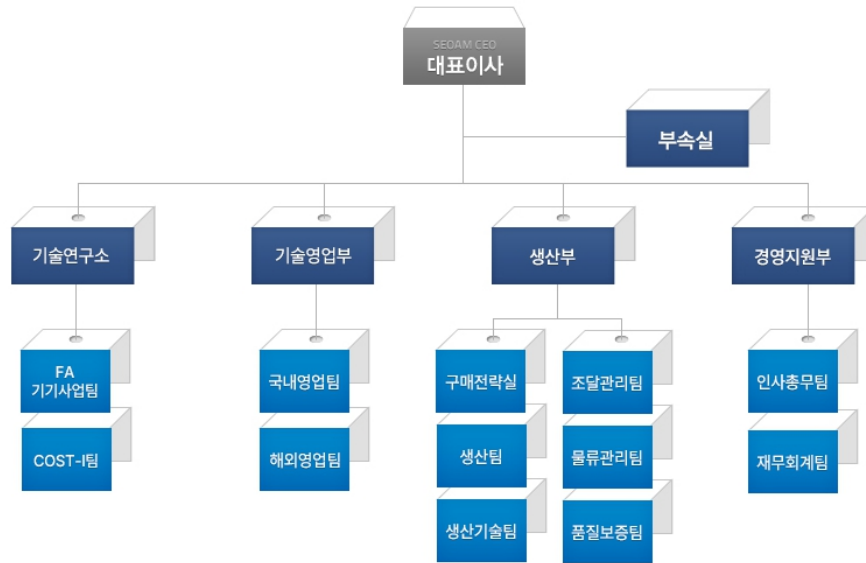

2. 주요 제품 및 서비스

가. 주요 제품 등의 현황

(1) 매출 실적

(단위:천원)

구 분	품 목	생산(판매) 개시일	주요상 표	제46기 제품품목별	
				매출액	비율
제 품	척&실린더	1980.03	서암	18,701,327	40.8%
	기 어	1978.02	서암	19,244,896	42.0%
	커빅 커플링	1988.12	서암	5,682,858	12.4%
상 품		-	서암	2,207,893	4.8%
합 계				45,836,974	100.0%

(2) 주요 제품 소개

■ 기어 (공작기계 및 일반산업용 GEAR)

□ 제품의 특징

- 산업전반에 걸쳐 사용되는 부품으로서 기계의 정밀도를 유지, 동력 등을 전달하는 핵심 부품

- 업계 최고 정밀도, 저소음, 저진동으로 품질우수성

□ 주요기능 및 용도

- 공작기계, 선반, 머시닝센터 등 동력을 전달하는 핵심부품

- 철도차량용 기어, 항공기 기어, 선박예인 전동차용 기어 등
- 산업기계 감속기, 광물분쇄기, 제지, 제철 등 산업용 기어

■ 척(CHUCK) & 실린더 (CYLINDER)

□ 제품의 특성

- 공작기계 CNC선반, 범용선반에 장착 공작물 고정시켜주는 장치
- 높은 파악력, 고속화, 경량화, 내구성 뛰어나 작업자 편의성 제고

■ 커빅 커플링 (CURVIC COUPLING)

□ 제품의 특징

- 초정밀 인덱스 장치의 핵심부품으로서 기계의 각종 각도 분할장치에 사용하여 정밀도를 높임

□ 주요 기능 및 용도

- 구조가 간단
- 분할장치에 사용이 용이하고 호완성 우수
- 고 복원정도 및 분할정도
- 초정밀의 자동조심성

■ 선박부품용 기어 (GEAR)

□ 제품의 특징

- 선박의 엔진기어 및 선박부품 기어
- Order Made 생산

□ 주요 기능 및 용도

- 다양한 선급 검사 병행하여 생산
- 선급협회에 준한기어제작
- 엔진기어, 부품기어
- 원유시추선부품 기어 등

■ 공기압축기용 기어 (GEAR)

□ 제품의 특징

- 공기압축기의 기어 시스템 장치
- 고속 회전력의 초정밀 고정도 기어

□ 주요 기능 및 용도

- 고속 회전력을 위한 바란싱과 저진동 기어 제작
- 질화 열처리를 통한 높은 경도 유지로 안정된 내구성 확보
- 고속 회전력이 필요로 하는 장치에 사용

■ 풍력발전용 기어 (Geared Type)

□ 제품의 특징

- 바람의 힘을 받은 블레이드(날개)의 회전력을 풍력 발전기에 전달하는 고강성 기어
- 바람 방향에 따라 몸체를 이동하여 주는 몸체 회전용 고강성 기어

□ 주요 기능 및 용도

- 블레이드(날개)의 저속 회전수를 증가 시켜 유도 발전기의 회전자를 증속 시키는 기어 장치 장착

나. 주요 제품 등의 가격변동 추이

당사가 생산하는 기어, 척&실린더, 커빅커플링은 고객의 요구에 따라 제품을 주문 제작하여 납품하는 수주산업입니다. 제품의 다양성, 수요자의 트렌드에 따라 금액변화가 크게 달라집니다. 부품산업의 특성상 다양한 개별 제품별을 비교 표시로 가격을산정하는 것이 무의미합니다.

다만 최근 들어서 전방산업의 제품이 대형화 추세에 따라 당사제품 또한 대형화 추세를 반영하며 제품단가 또한 상승하는 추세입니다.

주요한 가격변동요인으로 원재료인 철강재의 구입단가 변동 등에 영향을 받으며 1년(또는 2년)에 한번씩 5~10% 정도의 원재료 가격인상 추세를 판매가에 반영하고 있습니다.

3. 원재료 및 생산설비

가. 원재료 매입현황

(단위:천원)

사업부문	매입유형	품목	구체적용도	제46기	비율
기 어 척&실린더 커 빅 제조업	원재료	환봉	제품 소재	2,995,227	16.3%
		단조	제품 소재	4,163,165	22.6%
		SPECIAL CHUCKASS'Y	제품 부품	5,362,736	29.2%
		산업기계 ASS'Y	제품 부품	1,723,916	9.4%
		기타	제품 부품외	4,134,079	22.5%
		원재료 계		18,379,123	100%
	저장품	연마석	제품 연마	107,614	31.5%
		유 류	유 류	212,761	62.3%
		화공약품	화공약품	21,291	6.2%
		저장품 계		341,666	100%
총 합 계				18,720,789	-

※ 원재료 매입액 5%미만인 품목은 기타 통합 작성 하였습니다.

나. 원재료의 가격변동 추이

당사는 주요 원재료인 환봉을 삼영특수강 등에서 구입하고 있습니다.

주요 원재료인 단조의 경우에는 각 제품별로 상이한 단가를 보이고 있습니다. 이는 수요자의 주문과 개별적으로 관련이 되어 있으며 제품의 다양성으로 비교표시로 가격을 산정하는 것이 무의미합니다.

① 산출기준

(단위: 원)

구 분		제46기	제45기	제44기	비 고
원재료	환봉	31,104	22,597	18,153	삼영특수강 외

	단조	63,840	60,914	41,212	
--	----	--------	--------	--------	--

※ 총평균법 (총매입액 / 총매입수량)

② 가격변동요인

매입처 다각화를 통한 노력과 철강재수요산업인 공작기계와 건설기계, 그리고 조선업의 경기침체에 따른 영향으로 판단하고 있습니다.

특수강의 수요 비중을 보면 자동차 산업과의 연관성이 가장 크고 그 밖에 기계, 조선, 건설 산업과 관련성이 있습니다. 소비재인 자동차는 경기 변동에 대한 영향을 직접 받기 때문에 특수강 수요도 경기변동에 일정부분 관련이 있습니다. 그리고 투자규모가 큰 장치산업의 특성상 호경기에는 이익률이 급격히 증가하고, 가동률이 저하될 경우에는 높은 고정비가 부담으로 작용합니다.

급격한 원재료 가격 상승에 대한 당사의 대응전략은 매출 업체와의 적극적인 협의를 토대로 합리적인 제품 단가를 책정하고 공정 개선, 대체소재 개발, 단조 개발로 인한 원소재 중량 감소 등을 통한 전사적 원가절감으로 철강재 단가 인상분을 흡수할 수 있는 내부 원가 경쟁력을 확보함으로써 안정적인 영업 활동을 영위하는 것입니다.

※ 원재료 매입처중 당사와 특수관계에 해당하는 업체는 없습니다.

다. 생산능력 및 생산실적

(단위 : EA, 백만원)

제품명	구분	제46기		제45기		제44기	
		수량	금액	수량	금액	수량	금액
기 어 척&실린더 커빅커플링	생산능력	340,000	56,300	340,000	56,300	340,000	56,300
	생산실적	93,861	45,837	141,799	50,418	132,241	44,874
	가동율	81%		90%		80%	

주1) 당사의 제품 중 표준척&표준실린더를 제외한 다른 제품은 모두 주문 생산방식입니다.

주2) 당사는 다품종 소량생산의 방식을 영위하기 때문에 제품의 다양성 및 규격, 용도의 상이 또는 신제품 개발 등으로 정확한 생산능력을 산출하는 것은 실무상 어려움이 있습니다. 따라서 위의 생산능력은 실제 생산수량과 금액이 다소 차이가 있을 수도 있습니다.

주3) 생산실적은 실제 판매된 수량과 판매 금액을 기재 하였습니다.

주4) 가동율 산출 기준 - 당사는 제품군에 따라 각 공정별로 설비가 배치되어 있으며, 공정이동을 통해 제품이 생산됩니다. 설비당 연평균 작업시간 및 최대 작업 가능시간 산출 후 설비의 실작업시간 대비 최대작업가능시간의 비율을 산출하여 가동율을 계량화 하였습니다.

라. 생산설비의 현황 등

(1) 생산설비의 현황 등

[자산항목 : 토지]

(단위 : 백만원)

사업소	소유 형태	소재지	구분	기초장부가 액	당기증감		당기 상각	당기 장부가액	공시지가 (과표)
					증가	감소			
본 사 공 장	자가	광주 광역시	-	2,680	-	-	-	2,680	14,097

	계	2,680	-	-	-	2,680	14,097
--	---	-------	---	---	---	-------	--------

[자산항목 : 건물]

(단위 : 백만원)

사업소	소유 형태	소재지	구분	기초장부 가액	당기증감		당기 상각	당기 장부가액	비고
					증가	감소			
본 사 공 장	자가	광주 광역시	-	3,817	63	-	187	3,693	건물 지방세 과세시가 표준액 : 3,012백만원 (2023.6.1기준)
	계			3,817	63	-	187	3,693	-

[자산항목 : 구축물]

(단위 : 백만원)

사업소	소유 형태	소재지	구분	기초장부가 액	당기증감		당기 상각	당기 장부가액	비고
					증가	감소			
본 사 공 장	자가	광주 광역시	-	461	-	-	26	435	-
	계			461	-	-	26	435	-

[자산항목 : 기계장치]

(단위 : 백만원)

사업소	소유 형태	소재지	구분	기초장부가 액	당기증감		당기 상각	당기 장부가액	비고
					증가	감소			
본 사 공 장	자가	광주 광역시	-	8,232	3,182	-	1,449	9,965	-
	계			8,232	3,182	-	1,449	9,965	-

[자산항목 : 공구와기구]

(단위 : 백만원)

사업소	소유 형태	소재지	구분	기초장부가 액	당기증감		당기 상각	당기 장부가액	비고
					증가	감소			
본 사 공 장	자가	광주 광역시	-	1,212	52	-	439	825	-
	계			1,212	52	-	439	825	-

[자산항목 : 차량운반구]

(단위 : 백만원)

사업소	소유 형태	소재지	구분	기초장부가 액	당기증감		당기 상각	당기 장부가액	비고
					증가	감소			
본 사 공 장	자가	광주 광역시	-	285	247	1	102	429	-
	계			285	247	1	102	429	-

[자산항목 : 비품]

(단위 : 백만원)

사업소	소유 형태	소재지	구분	기초장부가 액	당기증감		당기 상각	당기 장부가액	비고
					증가	감소			
본 사 공 장	자가	광주 광역시	-	341	32	-	85	288	-
	계			341	32	-	85	288	-

※ 토지는 공시지가, 건물은 지방세 과세시가표준액을 표시 하였습니다.
그 밖의 유형자산은 객관적인 시가판단이 어려워 기재를 생략합니다.

(2) 설비투자현황

[주요투자 및 예정]

(단위 : 백만원)

사업부문	구 분	투자대상 자산	투자효과	총투자액 예상액	기투자액	향후 투자액	비 고
기어	신설	기계장치	생산능력	802	802	-	해외
	신설	기계장치	생산능력	802	802	-	해외
	신설	기계장치	생산능력	206	206	-	국내
척&실린더	신설	기계장치	생산능력	290	290	-	국내
커빅커플링	신설	기계장치	생산능력	98	98	-	국내
	신설	기계장치	생산능력	1,941	1,941	-	해외
제조업	신설	기계장치	생산능력	1,241	1,241	-	해외
	계		-	5,380	5,380	-	-

※ 설비투자에 대한 금액은 변경 될 수 있습니다.

※ 2022.01.01 ~ 2023.12.31 까지 현황

4. 매출 및 수주상황

가. 매출 실적

(단위 : 천원)

품 목			제46기	제45기	제44기
제 품	척&실린더	내수	13,684,143	12,261,167	10,726,814
		수출	5,017,184	5,954,893	5,356,930
		소계	18,701,327	18,216,060	16,083,744
	기어	내수	12,484,985	14,675,228	14,340,976
		수출	6,759,911	7,123,910	4,781,134
		소계	19,244,896	21,799,138	19,122,110

	커빅 커플링	내수	3,168,384	4,874,359	4,696,170
		수출	2,514,474	2,653,184	2,098,230
		소계	5,682,858	7,527,543	6,794,400
상 품	척등	내수	2,206,217	2,875,464	2,873,714
		수출	1,676	-	192
		소계	2,207,893	2,875,464	2,873,906
합 계		내수	31,543,730	34,686,218	32,637,674
		수출	14,293,244	15,731,987	12,236,486
		소계	45,836,974	50,418,205	44,874,160

나. 판매경로 및 판매방법

(1) 판매조직

구 분	국내 영업		해외영업
	기어영업	척영업	
담당업무	기어, 커빅커플링	척 & 실린더	기어, 척&실린더 커빅커플링

(2) 판매경로

품 목	구 분	판매경로
기 어	국 내	직접 판매
	수 출	직수출(구매승인서등)에 의한 수출
척 & 실린더	국 내	직접 및 대리점을 통한 판매
	수 출	직수출(구매승인서등)에 의한 수출
커빅 커플링	국 내	직접 판매
	수 출	직수출(구매승인서등)에 의한 수출

(3) 판매전략

당사는 고정밀도, 고품질을 바탕으로 세계시장에서 경쟁력 있는 부품생산 전문업체로 자리 잡는 것을 목표로 하고 있습니다. 공작기계용 핵심부품의 국산화를 통한 매출증대는 물론 공기압축기용 기어 등을 통하여 세계 각국의 대체에너지 및 신재생에너지 자원개발에 적극 동참하면서 기술 수준이 높은 선진국의 기계·장비업체 등의 신규 해외시장 개척을 목표로 해외 영업활동을 한층 강화하고 있습니다. 특히 내부적으로 원가 경쟁력 확보, 신성장 동력 발굴, 완벽 품질과 고객 납기준수를 최우선으로 다른 업체들보다 경쟁력 있는 부품 전문 생산업체로의 성장을 지향하고 있습니다.

다. 수주상황

당사의 제품중 기어, 커빅커플링은 연중 수시계약을 통하여 연중 발주서에 의한 납품이 이루어지며, 척 & 실린더는 표준화되어 양산되고 있으므로 수주상황의 기재를 생략합니다.

5. 위험관리 및 파생거래

가. 시장위험과 위험관리

시장위험과 관리에 관한자료는 "Ⅲ.재무에 관한 사항 -5.재무제표 주석" 을 참고 바랍니다.

6. 주요계약 및 연구개발활동

가. 연구개발 담당조직

■ 서암기계공업(주) 기술연구소 조직도

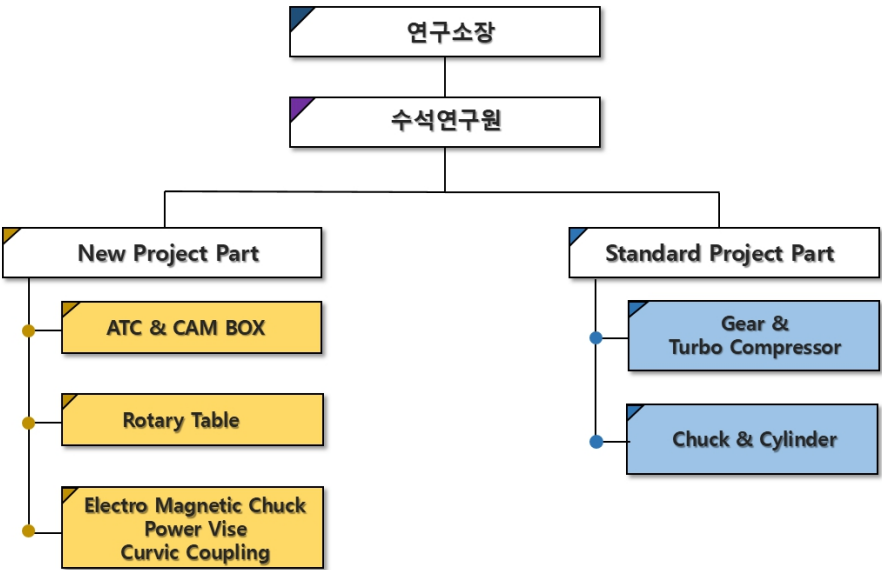

나. 연구개발비용

(단위 : 천원)

구 분		제46기	제45기	제44기
자산처리	위탁용역비	-	-	-
	소계	-	-	-
비용처리	재료비	17,844	136,400	33,362
	급여	574,382	641,461	639,119
	퇴직급여	47,614	51,210	42,526
	소모품비	-	-	-
	기타	60,400	8,335	44,243
	소계	700,240	837,406	759,250
합 계 (매출액 대비 비율)		700,240 (1.53%)	837,406 (1.66%)	759,250 (1.69%)

(정부보조금)	-	-	(43,950)
---------	---	---	----------

다. 연구개발 실적

구분	연구과제	연구기관	등록일	관련 개발제품
실용신안	누유방지를 위한 엔씨 선반용 회전유압실린더	당사 기술연구소	1999.12.14	실린더
특허	선반용 회전실린더의 유압분배기	당사 기술연구소	2006.08.30	실린더
	유압실린더내로의 절삭유 유입을 방지하기 위한 구조를 구비하는 절삭유 수거케이스	당사 기술연구소	2008.04.14	실린더
	방음 방진용 커버가 형성된 척바디	당사 기술연구소	2014.12.30	척
	에어벤트를 구비한 선반용 작동유 드레인포트	당사 기술연구소	2018.01.30	실린더
	에어벤트를 구비한 선반드레인포트용 니플	당사 기술연구소	2019.04.15	실린더

라. 연구개발 계획

(1) 대형화, 초정밀화, 고속화 개발전략

당사는 차별화된 기술력으로 공작기계 분야의 글로벌 리딩 업체로의 도약을 위해 대형화, 초정밀화, 고속화에 연구개발의 역점을 두고 있습니다.

(2) 비공작기계용 기어 개발전략

에너지, 환경산업의 발전에 따른 선박엔진용 기어, 풍력발전기용 기어, 공기압축기용기어 등 친환경적 비공작기계용 기어 개발과 고강성, 고내구성 요구되는 철도차량용 기어, 방위산업용 기어 등 고정밀도 특수 기어 개발에 역점을 두고 전문 연구원을 육성하여 지속적인 연구개발 활동을 하고 있습니다.

7. 기타 참고사항

□ 기술인증

인증명	인증일자	부여기관	유효기간	관련 법령
KS Q 9001:2015 ISO 9001:2015	1998.10.12	SBC 인증원	2025.10.11	산업표준화법
CE MARK (Power Chuck) CE MARK (Hydraulic Cylinder)	2014.01.28	TUV Rheinland	-	-
부품·소재전문기업	2020.04.15	지식경제부	2026.03.27	부품·소재전문기업 등의 육성에 관한 특별조치법
중국 상표등록	2015.12.14	중국관청	2025.12.13	-

III. 재무에 관한 사항

1. 요약재무정보

소규모기업(최근 사업연도말 현재 자산총액 1천억원 미만)에 해당하므로 요약 재무정보(기업공시서식 5-1-1) 기재를 생략합니다. 2. 재무제표를 참조하시기 바랍니다.

2. 연결재무제표

해당사항 없음

3. 연결재무제표 주석

해당사항 없음

4. 재무제표

4-1. 재무상태표

재무상태표

제 46 기	2023.12.31 현재
제 45 기	2022.12.31 현재
제 44 기	2021.12.31 현재

(단위 : 원)

	제 46 기	제 45 기	제 44 기
자산			
유동자산	52,714,717,409	54,124,440,322	51,725,678,138
현금및현금성자산	3,377,896,191	3,622,733,902	1,833,716,854
기타유동금융자산	23,875,484,787	26,927,155,819	28,623,552,553
매출채권 및 기타유 동채권	8,326,528,694	8,809,914,242	8,084,521,484
유동재고자산	17,018,622,207	14,070,460,291	12,689,020,152
당기법인세자산	20,778,678	0	0
기타유동자산	95,406,852	694,176,068	494,867,095
비유동자산	23,088,123,698	21,522,188,763	21,265,496,274
지분법적용 투자지분	1,513,506,188	1,442,755,274	1,470,943,884
투자부동산	1,168,861,283	1,237,588,364	1,306,315,445
기타포괄손익-공정가 치 측정 비유동금융자산	511,040,000	416,000,000	351,980,000
장기금융상품	230,000,000	0	0
기타비유동금융자산	15,842,000	15,842,000	15,842,000
유형자산	18,567,588,875	17,549,818,457	17,190,443,543

영업권 이외의 무형 자산	480,203,990	337,260,000	291,821,990
이연법인세자산	601,081,362	522,924,668	638,149,412
자산총계	75,802,841,107	75,646,629,085	72,991,174,412
부채			
유동부채	10,108,969,604	11,508,924,482	10,616,164,540
매입채무 및 기타유 동채무	6,762,316,555	6,828,846,852	6,480,139,320
기타유동금융부채	3,101,760,512	3,526,793,993	3,414,491,964
미지급법인세	23,950,870	259,093,771	108,506,279
유동 리스부채	15,434,327	20,531,221	33,564,279
기타 유동부채	205,507,340	873,658,645	579,462,698
비유동부채	0	4,800,000	31,997,748
비유동 리스부채	0	4,800,000	31,997,748
부채총계	10,108,969,604	11,513,724,482	10,648,162,288
자본			
자본금	6,300,000,000	6,300,000,000	6,300,000,000
자본잉여금	10,412,198,000	10,412,198,000	10,412,198,000
기타자본구성요소	1,575,078	1,575,078	1,575,078
기타포괄손익누계액	334,418,980	259,242,340	205,701,600
이익잉여금(결손금)	48,645,679,445	47,159,889,185	45,423,537,446
자본총계	65,693,871,503	64,132,904,603	62,343,012,124
자본과부채총계	75,802,841,107	75,646,629,085	72,991,174,412

4-2. 포괄손익계산서

포괄손익계산서

제 46 기 2023.01.01 부터 2023.12.31 까지

제 45 기 2022.01.01 부터 2022.12.31 까지

제 44 기 2021.01.01 부터 2021.12.31 까지

(단위 : 원)

	제 46 기	제 45 기	제 44 기
수익(매출액)	45,836,974,166	50,418,205,177	44,874,160,526
매출원가	38,712,513,356	42,664,361,663	39,212,111,126
매출총이익	7,124,460,810	7,753,843,514	5,662,049,400
판매비와관리비	6,510,853,121	6,142,971,504	5,096,172,891
영업이익(손실)	613,607,689	1,610,872,010	565,876,509
기타이익	539,128,009	863,150,581	429,053,094
기타손실	146,126,604	316,563,837	40,846,949
금융수익	1,029,321,174	590,902,382	347,446,063

지분법 이익	70,750,914	0	0
지분법 손실	0	28,188,610	29,056,116
법인세비용차감전순이익(손실)	2,106,681,182	2,720,172,526	1,272,472,601
법인세비용(수익)	179,890,922	542,820,787	(611,678)
당기순이익(손실)	1,926,790,260	2,177,351,739	1,273,084,279
기타포괄손익	75,176,640	53,540,740	3,088,800
기타포괄손익-공정가치 측정 금융자산 평가손익	75,176,640	53,540,740	3,088,800
총포괄손익	2,001,966,900	2,230,892,479	1,276,173,079
주당이익			
희석주당이익(손실) (단위 : 원)	153	173	101

4-3. 자본변동표

자본변동표

제 46 기 2023.01.01 부터 2023.12.31 까지

제 45 기 2022.01.01 부터 2022.12.31 까지

제 44 기 2021.01.01 부터 2021.12.31 까지

(단위 : 원)

	자본				
	자본금	자본잉여금	기타포괄손익누계액	이익잉여금	자본 합계
2021.01.01 (기초자본)	6,300,000,000	10,413,773,078	202,612,800	44,591,453,167	61,507,839,045
당기순이익(손실)				1,273,084,279	1,273,084,279
소유주에 대한 배분으로 인식된 배당금				(441,000,000)	(441,000,000)
기타포괄손익-공정가치 측정 금융자산 평가손익 적립금			3,088,800		3,088,800
2021.12.31 (자본총계)	6,300,000,000	10,413,773,078	205,701,600	45,423,537,446	62,343,012,124
2022.01.01 (기초자본)	6,300,000,000	10,413,773,078	205,701,600	45,423,537,446	62,343,012,124
당기순이익(손실)				2,177,351,739	2,177,351,739
소유주에 대한 배분으로 인식된 배당금				(441,000,000)	(441,000,000)
기타포괄손익-공정가치 측정 금융자산 평가손익 적립금			53,540,740		

2022.12.31 (자본총계)	6,300,000,000	10,413,773,078	259,242,340	47,159,889,185	64,132,904,603
2023.01.01 (기초자본)	6,300,000,000	10,413,773,078	259,242,340	47,159,889,185	64,132,904,603
당기순이익(손실)				1,926,790,260	1,926,790,260
소유주에 대한 배분으로 인식된 배당금				(441,000,000)	(441,000,000)
기타포괄손익-공정가치 측정 금융자산 평가손익 적립금			75,176,640		
2023.12.31 (자본총계)	6,300,000,000	10,413,773,078	334,418,980	48,645,679,445	65,693,871,503

4-4. 현금흐름표 현금흐름표

제 46 기 2023.01.01 부터 2023.12.31 까지

제 45 기 2022.01.01 부터 2022.12.31 까지

제 44 기 2021.01.01 부터 2021.12.31 까지

(단위 : 원)

	제 46 기	제 45 기	제 44 기
영업활동현금흐름	927,652,789	2,938,858,712	2,183,737,577
당기순이익(손실)	1,926,790,260	2,177,351,739	1,273,084,279
당기순이익조정을 위한 가감	1,572,254,818	2,214,756,434	1,789,975,195
영업활동으로 인한 자산 부채의 변동	(3,091,493,187)	(1,594,158,373)	(1,353,033,855)
배당금수취(영업)	3,960,000	1,320,000	0
이자수취	1,049,973,453	427,076,723	370,071,451
법인세환급(납부)	(533,832,555)	(287,487,811)	103,640,507
투자활동현금흐름	(659,688,840)	(593,360,716)	(3,298,223,071)
유형자산의 취득	(3,316,896,850)	(2,657,173,053)	(3,936,960,880)
유형자산의 처분	40,152,000	211,072,337	109,519,809
영업권 이외의 무형자산의 처분	0	330,000,000	0
영업권 이외의 무형자산의 취득	(142,943,990)	(337,260,000)	0
단기금융상품의 취득	(25,510,000,000)	(32,330,000,000)	(30,000,000,000)
단기금융상품의 처분	28,500,000,000	34,190,000,000	31,950,000,000
대여금의 감소	0	0	50,000,000
임차보증금의 감소	0	0	29,218,000

비유동당기손익인식 금융자산의 취득	(230,000,000)	0	0
지분법적용 투자지분 의 취득	0	0	(1,500,000,000)
재무활동현금흐름	(463,406,145)	(471,632,843)	(479,752,576)
배당금지급	(441,000,000)	(441,000,000)	(441,000,000)
금융리스부채의 지급	(22,406,145)	(30,632,843)	(38,752,576)
환율변동효과 반영전 현 금및현금성자산의 순증 가(감소)	(195,442,196)	1,873,865,153	(1,594,238,070)
현금및현금성자산에 대 한 환율변동효과	(49,395,515)	(84,848,105)	(17,346,480)
현금및현금성자산의순 증가(감소)	(244,837,711)	1,789,017,048	(1,611,584,550)
기초현금및현금성자산	3,622,733,902	1,833,716,854	3,445,301,404
기말현금및현금성자산	3,377,896,191	3,622,733,902	1,833,716,854

5. 재무제표 주석

2023년 12월 31일 현재

회사명 : 서암기계공업주식회사

1. 일반사항

서암기계공업 주식회사(이하 "회사")는 1978년 2월 15일에 기어, 척, 산업기계의 제조 및 판매를 주목적사업으로 하여 설립되어 광주광역시 광산구 하남산단 8번로 127-15에 본사를 두고 영업을 하고 있으며, 회사의 발행주식은 2011년 12월 19일에 한국거래소에 상장(KOSDAQ시장)되었습니다. 회사는 수차례의 증자를 거쳐 당기말 현재 자본금은 6,300,000천원입니다.

2. 중요한 회계정책

2.1 재무제표 작성기준

회사의 재무제표는 한국채택국제회계기준(이하 기업회계기준)에 따라 작성되었습니다. 한국채택국제회계기준은 국제회계기준위원회("IASB")가 발표한 기준서와 해석서 중 대한민국이 채택한 내용을 의미합니다.

2.1.1 회사가 채택한 제·개정 기준서 및 해석서

회사는 2023년 1월 1일로 개시하는 회계기간부터 다음의 제·개정 기준서 및 해석서를 신규

로 적용하였습니다.

(가) 기업회계기준서 제 1001호 '재무제표 표시' (개정)

개정 기준서는 공시 대상 회계정책 정보를 '유의적인' 회계정책에서 '중요한' 회계정책으로 바꾸고 중요한 회계정책 정보의 의미를 설명하였습니다. 회사는 상기 개정 기준서의 적용이 재무제표에 미치는 영향이 유의적이지 아니할 것으로 예상하고 있습니다.

(나) 기업회계기준서 제1008호 '회계정책, 회계추정의 변경 및 오류' (개정)

개정 기준서는 '회계추정치'를 측정불확실성의 영향을 받는 재무제표상 화폐금액으로 정의하고, 회계추정치의 예를 보다 명확히 하였습니다. 또한 새로운 정보의 획득, 새로운 상황의 전개나 추가 경험의 축적으로 투입변수나 측정기법을 변경한 경우 이러한 변경이 전기오류수정이 아니라면 회계추정치의 변경임을 명확히 하였습니다. 회사는 상기 개정 기준서의 적용이 재무제표에 미치는 영향이 유의적이지 아니할 것으로 예상하고 있습니다.

(다) 기업회계기준서 제 1012호 '법인세' (개정)

개정 기준서는 이연법인세 최초 인식 예외규정을 추가하여 단일 거래에서 자산과 부채를 최초 인식할 때 동일한 금액으로 가산할 일시적차이와 차감할 일시적차이가 생기는 경우 각각 이연법인세 부채와 자산을 인식하도록 하였습니다.

'단일 거래에서 생기는 자산과 부채에 관련되는 이연법인세'는 비교 표시되는 가장 이른 기간의 시작일 이후에 이루어진 거래에 적용하며, 비교 표시되는 가장 이른 기간의 시작일에 이미 존재하는 (1) 사용권자산과 리스부채, (2) 사후처리 및 복구 관련 부채 및 이에 상응하여 자산 원가의 일부로 인식한 금액에 관련되는 모든 차감할 일시적 차이와 가산할 일시적 차이에 대해 이연법인세 자산과 부채를 인식하며, 최초 적용 누적 효과를 이익잉여금(또는 자본의 다른 구성요소) 기초 잔액을 조정하여 인식합니다. 회사는 상기 개정 기준서의 적용이 재무제표에 미치는 영향이 유의적이지 아니할 것으로 예상하고 있습니다.

(라) 기업회계기준서 제1001호 '재무제표 표시' - 행사가격 조정 조건이 있는 금융부채 평가손익 공시

발행자의 주가 변동에 따라 행사가격이 조정되는 조건이 있는 금융상품의 전부나 일부가 금융부채로 분류되는 경우 그 금융부채의 장부금액과 관련 손익을 공시하도록 하였습니다. 회사는 상기 개정 기준서의 적용이 재무제표에 미치는 영향이 유의적이지 아니할 것으로 예상하고 있습니다.

2.1.2 회사가 적용하지 않은 제·개정 기준서 및 해석서

당기말 현재 제정·공표되었으나 시행일이 도래하지 않아 회사가 채택하지 않은 한국채택국제회계기준의 기준서 및 해석서는 다음과 같습니다.

(가) 기업회계기준서 제1001호 '재무제표 표시' 개정 - 부채의 유동/비유동 분류

보고기간말 현재 존재하는 실질적인 권리에 따라 유동 또는 비유동으로 분류되며, 부채의 결제를 연기할 수 있는 권리의 행사가능성이나 경영진의 기대는 고려하지 않습니다. 또한, 부채의 결제에 자기지분상품의 이전도 포함되나, 복합금융상품에서 자기지분상품으로 결제하는 옵션이 지분상품의 정의를 충족하여 부채와 분리하여 인식된경우는 제외됩니다. 동 개정사항은 2024년 1월 1일 이후 시작하는 회계연도부터 적용하며, 조기적용이 허용됩니다. 회사

는 동 개정으로 인해 재무제표에 중요한 영향은 없을 것으로 예상하고 있습니다.

2.2 회계정책

재무제표의 작성에 적용된 유의적 회계정책과 계산방법은 주식 2.1.1에서 설명하는 제·개정 기준서의 적용으로 인한 변경 및 아래 문단에서 설명하는 사항을 제외하고는 전기 재무제표 작성에 적용된 회계정책이나 계산방법과 동일합니다.

2.3 관계기업에 대한 투자

관계기업은 회사가 유의적 영향력을 보유하는 기업이며, 관계기업 투자는 최초에 취득원가로 인식하며 이후 지분법을 적용합니다. 회사와 관계기업 간의 거래에서 발생한 미실현이익은 회사의 관계기업에 대한 지분에 해당하는 부분만큼 제거됩니다. 관계기업의 손실 중 회사의 지분이 관계기업에 대한 투자지분(순투자의 일부를 구성하는 장기투자지분 포함)과 같거나 초과하는 경우에는 지분법 적용을 중지합니다. 단, 회사의 지분이 영(0)으로감소된 이후 추가 손실분에 대하여 회사에 법적-의제의무가 있거나, 관계기업을 대신하여 지급하여야 하는 경우, 그 금액까지만 손실과 부채로 인식합니다. 또한 관계기업 투자에 대한 객관적인 손상의 징후가 있는 경우 관계기업 투자의 회수가능액과 장부금액과의 차이는 손상차손으로 인식됩니다. 회사는 지분법을 적용하기 위하여 관계기업의 재무제표를 이용할 때, 유사한 상황에서 발생한 동일한 거래나 사건에 대하여 회사가 적용하는 회계정책과 동일한 회계정책이 적용되었는지 검토하여 필요한 경우 관계기업의 재무제표를 조정합니다.

2.4 외화환산

(1) 기능통화와 표시통화

회사는 재무제표에 포함되는 항목들을 영업활동이 이루어지는 주된 경제환경에서의 통화("기능통화")를 적용하여 측정하고 있습니다. 회사의 기능통화는 대한민국 원화이며, 재무제표는 대한민국 원화로 표시되어 있습니다.

(2) 외화거래와 보고기간말의 환산

외화거래는 거래일의 환율 또는 재측정되는 항목인 경우 평가일의 환율을 적용한 기능통화로 인식됩니다. 외화거래의 결제나 화폐성 외화 자산·부채의 환산에서 발생하는 외환차이는 당기손익으로 인식되며, 기타수익 또는 기타비용에 표시됩니다.

비화폐성 금융자산·부채로부터 발생하는 외환차이는 공정가치 변동손익의 일부로 보아 당기손익-공정가치 측정 지분상품으로부터 발생하는 외환차이는 당기손익으로, 기타포괄손익-공정가치 측정 지분상품의 외환차이는 기타포괄손익에 포함하여 인식됩니다.

2.5 금융자산

(1) 분류

회사는 다음의 측정 범주로 금융자산을 분류합니다.

- 당기손익-공정가치 측정 금융자산

- 기타포괄손익-공정가치 측정 금융자산
- 상각후원가 측정 금융자산

금융자산은 금융자산의 관리를 위한 사업모형과 금융자산의 계약상 현금흐름 특성에 근거하여 분류합니다.

공정가치로 측정하는 금융자산의 손익은 당기손익 또는 기타포괄손익으로 인식합니다. 채무상품에 대한 투자는 해당 자산을 보유하는 사업모형에 따라 그 평가손익을 당기손익 또는 기타포괄손익으로 인식합니다. 회사는 금융자산을 관리하는 사업모형을 변경하는 경우에만 채무상품을 재분류합니다.

단기매매항목이 아닌 지분상품에 대한 투자는 최초 인식시점에 후속적인 공정가치 변동을 기타포괄손익으로 표시할 것을 지정하는 취소불가능한 선택을 할 수 있습니다. 지정되지 않은 지분상품에 대한 투자의 공정가치 변동은 당기손익으로 인식합니다.

(2) 측정

회사는 최초 인식시점에 금융자산을 공정가치로 측정하며, 당기손익-공정가치 측정 금융자산이 아닌 경우에 해당 금융자산의 취득과 직접 관련되는 거래원가는 공정가치에 가산합니다. 당기손익-공정가치 측정 금융자산의 거래원가는 당기손익으로 비용처리합니다.

내재파생상품을 포함하는 복합계약은 계약상 현금흐름이 원금과 이자로만 구성되어 있는지를 결정할 때 해당 복합계약 전체를 고려합니다.

① 채무상품

금융자산의 후속적인 측정은 금융자산의 계약상 현금흐름 특성과 그 금융자산을 관리하는 사업모형에 근거합니다. 회사는 채무상품을 다음의 세 범주로 분류합니다.

(가) 상각후원가

계약상 현금흐름을 수취하기 위해 보유하는 것이 목적인 사업모형 하에서 금융자산을 보유하고, 계약상 현금흐름이 원리금만으로 구성되어 있는 자산은 상각후원가로 측정합니다. 상각후원가로 측정하는 금융자산으로서 위험회피관계의 적용 대상이 아닌 금융자산의 손익은 해당 금융자산을 제거하거나 손상할 때 당기손익으로 인식합니다. 유효이자율법에 따라 인식하는 금융자산의 이자수익은 '금융수익'에 포함됩니다.

(나) 기타포괄손익-공정가치 측정 금융자산

계약상 현금흐름의 수취와 금융자산의 매도 둘 다를 통해 목적을 이루는 사업모형 하에서 금융자산을 보유하고, 계약상 현금흐름이 원리금만으로 구성되어 있는 금융자산은 기타포괄손익-공정가치로 측정합니다. 손상차손(환입)과 이자수익 및 외환손익을 제외하고는, 공정가치로 측정하는 금융자산의 평가손익은 기타포괄손익으로 인식합니다. 금융자산을 제거할 때에는 인식한 기타포괄손익누계액을 자본에서 당기손익으로 재분류합니다. 유효이자율법에 따라 인식하는 금융자산의 이자수익은 '금융수익'에 포함됩니다. 외환손익은 '기타수익' 또는 '기타비용'으로 표시하고 손상차손은 '기타비용'으로 표시합니다.

(다) 당기손익-공정가치 측정 금융자산

상각후원가 측정이나 기타포괄손익-공정가치 측정 금융자산이 아닌 채무상품은 당기손익-공정가치로 측정됩니다. 위험회피관계가 적용되지 않는 당기손익-공정가치 측정 채무상품의 손익은 당기손익으로 인식하고 발생한 기간에 손익계산서에 '기타수익' 또는 '기타비용'으로 표시합니다.

② 지분상품

회사는 모든 지분상품에 대한 투자를 후속적으로 공정가치로 측정합니다. 공정가치 변동을 기타포괄손익으로 표시할 것을 선택한 장기적 투자목적 또는 전략적 투자목적의 지분상품에 대해 기타포괄손익으로 인식한 금액은 해당 지분상품을 제거할 때에도 당기손익으로 재분류하지 않습니다. 이러한 지분상품에 대한 배당수익은 회사가 배당을 받을 권리가 확정된 때 '기타수익'으로 당기손익으로 인식합니다.

당기손익-공정가치로 측정하는 금융자산의 공정가치 변동은 손익계산서에 '기타수익' 또는 '기타비용'으로 표시합니다. 기타포괄손익-공정가치로 측정하는 지분상품에 대한 손상차손(환입)은 별도로 구분하여 인식하지 않습니다.

(3) 손상

회사는 미래전망정보에 근거하여 상각후원가로 측정하거나 기타포괄손익-공정가치로 측정하는 채무상품에 대한 기대신용손실을 평가합니다. 손상 방식은 신용위험의 유의적인 증가 여부에 따라 결정됩니다. 단, 매출채권 및 리스채권에 대해 회사는 채권의 최초 인식시점부터 전체기간 기대신용손실을 인식하는 간편법을 적용합니다(회사가 신용위험이 유의적으로 증가하였는지를 결정하는 방법은 주석 4.1.2 참조).

(4) 인식과 제거

금융자산의 정형화된 매입 또는 매도는 매매일에 인식하거나 제거합니다. 금융자산은 현금 흐름에 대한 계약상 권리가 소멸하거나 금융자산을 양도하고 소유에 따른 위험과 보상의 대부분을 이전한 경우에 제거됩니다.

회사가 금융자산을 양도한 경우라도 채무자의 채무불이행시의 소구권 등으로 양도한 금융자산의 소유에 따른 위험과 보상의 대부분을 회사가 보유하는 경우에는 이를 제거하지 않고 그 양도자산 전체를 계속하여 인식하되, 수취한 대가를 금융부채로 인식합니다. 해당 금융부채는 재무상태표에 '차입금'으로 분류하고 있습니다.

(5) 금융상품의 상계

금융자산과 부채는 인식한 자산과 부채에 대해 법적으로 집행가능한 상계권리를 현재 보유하고 있고, 순액으로 결제하거나 자산을 실현하는 동시에 부채를 결제할 의도를 가지고 있을 때 상계하여 재무상태표에 순액으로 표시합니다. 법적으로 집행가능한 상계권리는 미래사건에 좌우되지 않으며, 정상적인 사업과정의 경우와 채무불이행의 경우 및 지급불능이나 파산의 경우에도 집행가능한 것을 의미합니다.

2.6 매출채권

매출채권은 유의적인 금융요소를 포함하지 않는 경우에는 무조건적인 대가의 금액으로, 유의적인 금융요소를 포함하는 경우에는 공정가치로 최초 인식합니다. 매출채권은 후속적으로 유효이자율을 적용한 상각후원가에 손실충당금을 차감하여 측정됩니다(회사의 매출채권 회계처리에 대한 추가적인 사항은 주석9, 손상에 대한 회계정책은 주석 4.1.2 참조).

2.7 재고자산

재고자산은 원가와 순실현가능가치 중 작은 금액으로 표시되고, 재고자산의 원가는 선입선출법에 따라 결정됩니다.

2.8 유형자산

유형자산은 원가에서 감가상각누계액과 손상차손누계액을 차감하여 표시됩니다. 역사적원가는 자산의 취득에 직접적으로 관련된 지출을 포함합니다.

토지 및 입목을 제외한 자산은 취득원가에서 잔존가치를 제외하고, 다음의 추정 경제적 내용연수에 걸쳐 정액법으로 상각됩니다.

구 분	추정 내용연수
건 물	20~40년
구축물	40년
기계장치	10년
차량운반구	5년
공구와기구	5년
비 품	5년

유형자산의 감가상각방법과 잔존가치 및 경제적 내용연수는 매 회계연도 말에 재검토되고 필요한 경우 추정의 변경으로 조정됩니다.

2.9 정부보조금

정부보조금은 보조금의 수취와 정부보조금에 부가된 조건의 준수에 대한 합리적인 확신이 있을 때 공정가치로 인식됩니다. 자산관련보조금은 자산의 장부금액을 계산할 때 차감하여 표시되며, 수익관련보조금은 이연하여 정부보조금의 교부 목적과 관련된 비용에서 차감하여 표시됩니다.

2.10 무형자산

무형자산은 역사적 원가로 최초 인식되고, 원가에서 상각누계액과 손상차손누계액을 차감한 금액으로 표시됩니다. 다만 회원권은 이용 가능 기간에 대하여 예측가능한 제한이 없으므로 내용연수가 한정되지 않아 상각되지 않습니다.

2.11 투자부동산

임대수익이나 투자차익을 목적으로 보유하고 있는 부동산(사용권 자산을 포함)은 투자부동산으로 분류됩니다. 투자부동산은 최초 인식시점에 원가로 측정되며, 최초 인식 후에는 원가에서 감가상각누계액과 손상차손누계액을 차감한 금액으로 표시됩니다. 투자부동산 중 토지를 제외한 투자부동산은 추정 경제적 내용연수 40년동안 정액법으로 상각됩니다.

2.12 비금융자산의 손상

영업권이나 내용연수가 비한정인 무형자산에 대하여는 매년, 상각대상자산에 대하여는 자산손상을 시사하는 징후가 있을 때 손상검사를 수행하고 있습니다. 손상차손은 회수가능액(사용가치 또는 처분부대원가를 차감한 공정가치 중 높은 금액)을 초과하는 장부금액만큼 인식되고 영업권 이외의 비금융자산에 대한 손상차손은 매 보고기간말에 환입가능성이 검토됩니다.

2.13 금융부채

(1) 분류 및 측정

회사의 당기손익-공정가치 측정 금융부채는 단기매매목적의 금융상품입니다. 주로 단기간 내에 재매입할 목적으로 부담하는 금융부채는 단기매매금융부채로 분류됩니다. 또한, 위험회피회계의 수단으로 지정되지 않은 파생상품이나 금융상품으로부터 분리된 내재파생상품도 단기매매금융부채로 분류됩니다.

당기손익-공정가치 측정 금융부채, 금융보증계약, 금융자산의 양도가 제거조건을 충족하지 못하는 경우에 발생하는 금융부채를 제외한 모든 비파생금융부채는 상각후원가로 측정하는 금융부채로 분류되고 있으며, 재무상태표 상 '매입채무', '차입금' 및 '기타금융부채' 등으로 표시됩니다.

(2) 제거

금융부채는 계약상 의무가 이행, 취소 또는 만료되어 소멸되거나 기존 금융부채의 조건이 실질적으로 변경된 경우에 재무상태표에서 제거됩니다. 소멸하거나 제3자에게 양도한 금융부채의 장부금액과 지급한 대가(양도한 비현금자산이나 부담한 부채를 포함)의 차액은 당기손익으로 인식합니다.

2.14 매입채무와 기타 채무

매입채무와 기타 채무는 회사가 보고기간말 전에 재화나 용역을 제공받았으나 지급되지 않은 부채입니다. 해당 채무는 무담보이며, 인식 후에 통상 60일 이내에 지급됩니다. 매입채무와 기타 채무는 보고기간 후 12개월 후에 지급기일이 도래하는 것이 아니라면 재무상태표에 유동부채로 표시합니다. 해당 채무들은 최초에 공정가치로 인식하고 이후 유효이자율법을 사용한 상각후원가로 측정합니다.

2.15 충당부채와 우발부채

과거사건의 결과로 현재의 법적의무나 의제의무가 존재하고, 그 의무를 이행하기 위한 자원의 유출가능성이 높으며, 당해 금액의 신뢰성 있는 추정이 가능한 경우 충당부채 등을 인식

하고 있습니다. 충당부채는 의무를 이행하기 위하여 예상되는 지출액의 현재가치로 측정되며, 시간경과로 인한 충당부채의 증가는 이자비용으로 인식됩니다.

2.16 당기법인세 및 이연법인세

법인세비용은 당기법인세와 이연법인세로 구성됩니다. 법인세는 기타포괄손익이나 자본에 직접 인식된 항목과 관련된 금액은 해당 항목에서 직접 인식하며, 이를 제외하고는 당기손익으로 인식됩니다.

당기 법인세비용은 보고기간말 현재 제정됐거나 실질적으로 제정된 세법을 기준으로 측정됩니다. 경영진은 적용 가능한 세법 규정이 해석에 따라 달라질 수 있는 상황에 대하여 회사가 세무신고 시 적용한 세무정책에 대하여 주기적으로 평가하고 있으며, 세무당국이 불확실한 법인세 처리를 수용할 가능성이 높은지 고려합니다. 회사는 법인세 측정 시 가장 가능성이 높은 금액 또는 기대값 중 불확실성의 해소를 더 잘 예측할 것으로 예상되는 방법을 사용하여 불확실성의 영향을 반영합니다.

이연법인세는 자산과 부채의 장부금액과 세무기준액의 차이로 발생하는 일시적 차이에 대하여 장부금액을 회수하거나 결제할 때의 예상 법인세효과로 인식됩니다. 다만, 사업결합 이외의 거래에서 자산·부채를 최초로 인식할 때 발생하는 이연법인세자산과 부채는 그 거래가 회계이익이나 과세소득에 영향을 미치지 않는다면 인식되지 않습니다.

이연법인세자산은 차감할 일시적 차이가 사용될 수 있는 미래 과세소득의 발생가능성이 높은 경우에 인식됩니다.

종속기업, 관계기업 및 공동기업 투자지분과 관련된 가산할 일시적 차이에 대해 소멸시점을 통제할 수 있는 경우, 그리고 예측가능한 미래에 일시적 차이가 소멸하지 않을 가능성이 높은 경우를 제외하고 이연법인세부채를 인식하고 있습니다. 또한 이러한 자산으로부터 발생하는 차감할 일시적 차이에 대하여 일시적 차이가 예측가능한 미래에 소멸할 가능성이 높고 일시적 차이가 사용될 수 있는 과세소득이 발생할 가능성이 높은 경우에만 이연법인세자산을 인식하고 있습니다.

이연법인세 자산과 부채는 법적으로 당기법인세자산과 당기법인세부채를 상계할 수 있는 권리를 회사가 보유하고 있고, 이연법인세 자산과 부채가 동일한 과세당국에 의해서 부과되는 법인세와 관련된 경우에 상계합니다. 당기법인세 자산과 부채는 법적으로 상계할 수 있는 권리를 회사가 보유하고 있고, 순액으로 결제할 의도가 있거나 자산을 실현하는 동시에 부채를 결제하려는 의도가 있는 경우에 상계합니다.

2.17 종업원급여

(1) 퇴직급여

회사는 확정기여제도를 운영하고 있습니다. 확정기여제도는 회사가 고정된 금액의 기여금을 별도 기금에 지급하는 퇴직연금제도이며, 기여금은 종업원이 근무 용역을 제공하였을 때 비용으로 인식됩니다.

(2) 단기종업원급여

종업원이 관련 근무용역을 제공한 회계기간의 말부터 12개월 이내에 결제될 단기종업원급여는 근무용역과 교환하여 지급이 예상되는 금액을 근무용역이 제공된 때에 당기손익으로 인식하고 있습니다. 단기종업원급여는 할인하지 않은 금액으로 측정하고 있습니다.

2.18 수익인식

수익은 주로 회사의 통상적인 활동에서 발생하는 재화의 판매에 대하여 받았거나 받을 대가의 공정가액으로 구성되어 있습니다. 수익은 부가가치세, 반품, 판매장려금 및 가격 할인액을 차감한 순액으로 인식하고 있습니다. 회사는 기준서 제1115호에 따라 모든 유형의계약에 5단계 수익인식모형(① 계약 식별 → ② 수행의무 식별 → ③ 거래가격 산정 → ④ 거래가격을 수행의무에 배분 → ⑤ 수행의무 이행 시 수익 인식)을 적용하여 수익을 인식합니다.

(1) 수행의무의 식별

회사는 고객과의 제품 판매계약에서 재화 판매 외 별도로 제공하는 용역은 계약을 분리하여 수행의무를 식별합니다. 고객과 제품 판매계약 체결 당시, 법정 보증기간 등을 고려하여 제품별, 고객별 표준 보증기간을 산정하고 있습니다. 표준 보증기간을 경과한 후에도 제품의 품질에 대한 추가적인 보증을 제공하거나, 고객이 추가 보증을 별도로 구매할 수 있는 선택권이 있는 경우 그 보증은 별도의 수행의무로 식별하여 수익을 인식합니다.

(2) 한 시점에 이행하는 수행의무

회사는 재화의 판매에 따른 수익은 재화가 구매자에게 인도되는 시점에 인식하고 있습니다. 재화의 인도는 재화가 특정 장소로 이전되고, 재화의 진부화와 손실에 대한 위험이 구매자에게 이전되며, 구매자가 판매 계약에 따라 재화의 수령을 승인하거나 그 승인기간이 만료되거나 또는 회사가 재화의 수령 승인 요건이 충족되었다는 객관적인 증거를 가지는 시점이 되어야 발생합니다.

2.19 리스

(1) 리스제공자

회사가 리스제공자인 경우 운용리스에서 생기는 리스수익은 리스기간에 걸쳐 정액기준으로 인식합니다. 운용리스 체결 과정에서 부담하는 리스개설직접원가를 기초자산의 장부금액에 더하고 리스료 수익과 같은 기준으로 리스기간에 걸쳐 비용으로 인식합니다. 각 리스된 자산은 재무상태표에서 그 특성에 기초하여 표시하였습니다.

(2) 리스이용자

회사는 비품, 자동차 등을 리스하고 있습니다. 리스계약은 일반적으로 고정기간으로 체결되지만 연장선택권이 있을 수 있습니다.

계약에는 리스요소와 비리스요소가 모두 포함될 수 있습니다. 회사는 상대적 개별 가격에 기초하여 계약 대가를 리스요소와 비리스요소에 배분하였습니다.

리스조건은 개별적으로 협상되며 다양한 계약조건을 포함합니다. 리스계약에 따라 부과되는

다른 제약은 없지만 리스자산을 차입금의 담보로 제공할 수는 없습니다.

회사는 계약이 집행가능한 기간 내에서 해지불능기간에 리스이용자가 연장선택권을 행사할 것이 상당히 확실한 경우의 그 대상기간과 종료선택권을 행사하지 않을 것이 상당히 확실한 경우의 그 대상기간을 포함하여 리스기간을 산정합니다. 회사는 리스이용자와 리스제공자가 각각 다른 당사자의 동의 없이 종료할 수 있는 권리가 있는 경우 계약을 종료할 때 부담할 경제적 불이익을 고려하여 집행가능한 기간을 산정합니다.

리스에서 생기는 자산과 부채는 최초에 현재가치기준으로 측정합니다. 리스부채는 다음 리스료의 순현재가치를 포함합니다.

- 받을 리스 인센티브를 차감한 고정리스료(실질적인 고정리스료 포함)
- 개시일 현재 지수나 요율을 사용하여 최초 측정한, 지수나 요율(이율)에 따라 달라지는 변동 리스료
- 잔존가치보증에 따라 연결회사(리스이용자)가 지급할 것으로 예상되는 금액
- 회사(리스이용자)가 매수선택권을 행사할 것이 상당히 확실한 경우에 그 매수선택권의 행사 가격
- 리스기간이 회사(리스이용자)의 종료선택권 행사를 반영하는 경우에 그 리스를 종료하기 위하여 부담하는 금액

리스의 내재이자율을 쉽게 산정할 수 있는 경우 그 이자율로 리스료를 할인합니다. 내재이자율을 쉽게 산정할 수 없는 경우에는 리스이용자가 비슷한 경제적 환경에서 비슷한 기간에 걸쳐 비슷한 담보로 사용권자산과 가치가 비슷한 자산을 획득하는 데 필요한 자금을 차입한다면 지급해야 할 이자율인 리스이용자의 증분차입이자율을 사용합니다.

회사는 증분차입이자율을 다음과 같이 산정합니다.

- 가능하다면 개별 리스이용자가 받은 최근 제3자 금융 이자율에 제3자 금융을 받은 이후 재무상태의 변경을 반영
- 국가, 통화, 담보, 보증과 같은 리스에 특정한 조정을 반영

개별 리스이용자가 리스와 비슷한 지급일정을 가진 분할상환 차입금 이자율을 쉽게 관측(최근의 금융 또는 시장 자료를 통해)할 수 있는 경우, 회사는 증분차입이자율을 산정할 때 그 이자율을 시작점으로 사용합니다.

회사는 지수나 요율에 따라 달라지는 변동리스료의 경우 지수나 요율이 유효할 때까지 리스부채에 포함하지 않는 변동리스료의 잠재적 미래 증가 위험에 노출되어 있습니다. 지수나 요율에 따라 달라지는 리스료의 조정액이 유효한 시점에서 리스부채를 재평가하고 사용권자산을 조정합니다.

각 리스료는 리스부채의 상환과 금융원가로 배분합니다. 금융원가는 각 기간의 리스부채 잔액에 대하여 일정한 기간 이자율이 산출되도록 계산된 금액을 리스기간에 걸쳐 당기손익으로 인식합니다.

사용권자산은 다음 항목들로 구성된 원가로 측정합니다.

- 리스부채의 최초 측정금액
- 받은 리스 인센티브를 차감한 리스개시일이나 그 전에 지급한 리스료

- 리스이용자가 부담하는 리스개설직접원가
- 복구원가의 추정치

사용권자산은 리스개시일부터 사용권자산의 내용연수 종료일과 리스기간 종료일 중 이른 날까지의 기간동안 감가상각합니다. 회사가 매수선택권을 행사할 것이 상당히 확실한(reasonably certain) 경우 사용권자산은 기초자산의 내용연수에 걸쳐 감가상각합니다.

단기리스와 모든 소액자산 리스와 관련된 리스료는 정액 기준에 따라 당기손익으로 인식합니다. 단기리스는 매수선택권 없이 리스기간이 12개월 이하인 리스이며, 소액리스자산은 소액의 사무실, 비품으로 구성되어 있습니다.

2.20 영업부문

영업부문별 정보는 최고경영의사결정자에게 내부적으로 보고되는 방식에 기초하여 공시됩니다(주석 33 참조). 최고경영의사결정자는 영업부문에 배부될 자원과 영업부문의 성과를 평가하는데 책임이 있으며, 전략적 의사결정을 수행하는 이사회를 최고의사결정자로 보고 있습니다.

2.21 계정과목재분류

비교표시된 전기 재무제표의 일부 계정과목은 당기 재무제표의 표시방법에 따라 재분류하였으며, 이러한 재분류는 전기에 보고된 순손익이나 순자산에 영향을 미치지 않습니다.

2.22 재무제표 승인

회사의 재무제표는 2024년 2월 21일(전기: 2023년 2월 22일)자로 이사회에서 승인되었으며, 정기주주총회에서 수정승인 될 수 있습니다.

3. 중요한 회계추정 및 가정

재무제표 작성에는 미래에 대한 가정 및 추정이 요구되며 경영진은 회사의 회계정책을 적용하기 위해 판단이 요구됩니다. 추정 및 가정은 지속적으로 평가되며, 과거 경험과 현재의 상황에 비추어 합리적으로 예측가능한 미래의 사건을 고려하여 이루어집니다. 회계추정의 결과가 실제 결과와 동일한 경우는 드물 것이므로 중요한 조정을 유발할 수 있는 유의적인 위험을 내포하고 있습니다.

다음 회계연도에 자산 및 부채 장부금액의 조정에 영향을 미칠 수 있는 경영진 판단과 유의적 위험에 대한 추정 및 가정은 다음과 같습니다. 일부 항목에 대한 유의적인 판단 및 추정에 대한 추가적인 정보는 개별 주석에 포함되어 있습니다.

(1) 법인세

회사의 과세소득에 대한 법인세는 국가의 세법 및 과세당국의 결정을 적용하여 산정되므로 최종 세효과를 산정하는 데에는 불확실성이 존재합니다(주석 20 참조).

회사는 특정 기간동안 과세소득의 일정 금액을 투자, 임금증가 등에 사용하지 않았을 때 세

법에서 정하는 방법에 따라 산정된 법인세를 추가로 부담합니다. 따라서, 해당 기간의 당기법인세와 이연법인세를 측정할 때 이에 따른 세효과를 반영하여야 하고, 이로 인해 회사가 부담할 법인세는 각 연도의 투자, 임금증가 등의 수준에 따라 달라지므로 최종 세효과를 산정하는데에는 불확실성이 존재합니다.

(2) 금융상품의 공정가치

활성시장에서 거래되지 않는 금융상품의 공정가치는 원칙적으로 평가기법을 사용하여 결정됩니다. 회사는 보고기간말 현재 중요한 시장상황에 기초하여 다양한 평가기법의 선택 및 가정에 대한 판단을 하고 있습니다(주석 5 참조).

(3) 금융자산의 손상

금융자산의 손실충당금은 부도위험 및 기대손실을 등에 대한 가정에 기초하여 측정됩니다. 회사는 이러한 가정의 설정 및 손상모델에 사용되는 투입변수의 선정에 있어서 회사의 과거 경험, 현재 시장 상황, 재무보고일 기준의 미래전망정보 등을 고려하여 판단합니다(주석 4.1.2 참조).

(4) 리스

리스기간을 산정할 때에 경영진은 연장선택권을 행사하거나 종료선택권을 행사하지 않을 경제적 유인이 생기게 하는 관련되는 사실 및 상황을 모두 고려합니다. 연장선택권의 대상기간(또는 종료선택권의 대상 기간)은 리스이용자가 연장선택권을 행사할 것(또는 행사하지 않을 것)이 상당히 확실한 경우에만 리스기간에 포함됩니다.

회사는 유의적인 원가나 사업 중단 없이도 자산을 대체할 수 있으므로 대부분의 연장선택권은 리스부채에 포함하지 않습니다.

선택권이 실제로 행사되거나(행사되지 않거나) 회사가 선택권을 행사할(행사하지 않을) 의무를 부담하게 되는 경우에 리스기간을 다시 평가합니다. 리스이용자가 통제할 수 있는 범위에 있고 리스기간을 산정할 때에 영향을 미치는 유의적인 사건이 일어나거나 상황에 유의적인 변화가 있을 때에만 회사는 연장선택권을 행사할 것(또는 행사하지 않을 것)이 상당히 확실한지의 판단을 변경합니다.

4. 재무위험관리

4.1 재무위험관리요소

회사는 여러 활동으로 인하여 시장위험, 신용위험 및 유동성 위험과 같은 다양한 금융 위험에 노출되어 있습니다. 회사의 전반적인 위험관리정책은 금융시장의 예측불가능성에 초점을 맞추고 있으며 재무성과에 잠재적으로 불리할 수 있는 효과를 최소화하는데 중점을 두고 있습니다.

위험관리는 이사회에서 승인한 정책에 따라 자금부서에 의해 이루어지고 있습니다. 자금부서에서는 관련 현업부서들과 긴밀히 협력하여 재무위험을 식별, 평가하고 관리합니다. 이사회는 전반적인 위험관리에 대한 원칙과 외환위험, 이자율 위험, 신용 위험, 파생금융상품과

비파생금융상품의 이용 및 유동성을 초과하는 투자와 같은 특정 분야에 관한 정책을 문서화 하여 제공하고 있습니다.

4.1.1 시장위험

(1) 외환위험

회사는 글로벌 영업 및 장부통화와 다른 수입과 지출로 인해 외화 환포지션이 발생하며, 환 포지션이 발생하는 주요 외화로는 USD, EUR, CNY, JPY 이 있습니다.

또한 회사는 외화로 표시된 채권과 채무 관리 시스템을 통하여 환노출 위험을 주기적으로 평 가, 관리 및 보고하고 있습니다.

당기말과 전기말 현재 외환 위험에 노출되어 있는 회사의 금융자산 및 금융부채 내역은 다음 과 같습니다(단위: 천원).

구분	통 화	당기말		전기말	
		외화금액	원화환산금액	외화금액	원화환산금액
<금융자산>					
현금및현금성자산	USD	528,131	680,972	407,857	516,877
	EUR	9,625	13,732	683,429	923,450
	CNY	23,333	4,220	3,178,584	576,722
	JPY	62,683	572,083	42,883,488	408,757
	CHF	210	322	100	137
매출채권	USD	871,629	1,123,880	1,381,200	1,750,394
	EUR	36,311	51,802	196,714	265,800
	CNY	6,397,075	1,156,847	1,294,293	234,836
	JPY	23,510	214,568	35,108,949	334,651

당기와 전기 중 다른 모든 변수가 일정하고 각 외화에 대한 원화의 환율 10% 변동시 회사의 세전손익에 미치는 영향은 다음과 같습니다(단위:천원).

구분	당기		전기	
	10% 상승시	10% 하락시	10% 상승시	10% 하락시
USD	180,485	(180,485)	226,727	(226,727)
EUR	6,553	(6,553)	118,925	(118,925)
CNY	116,107	(116,107)	81,156	(81,156)
JPY	78,665	(78,665)	74,341	(74,341)
CHF	32	(32)	14	(14)
합계	381,843	(381,843)	501,163	(501,163)

(2) 가격위험

회사는 재무상태표상 기타포괄손익-공정가치 측정 금융자산으로 분류되는 회사 보유 지분증권의 가격위험에 노출돼 있습니다.

회사는 유동성관리 및 영업상의 필요 등으로 상장주식인 지분증권에 투자하고 있습니다. 회사는 이를 위하여 하나 이상의 직접적 또는 간접적 투자수단을 이용하고 있습니다.

회사가 보유하고 있는 상장주식은 공개시장에서 거래되고 있으며, KOSPI 주가지수에 속해 있습니다.

당기말과 전기말 현재 다른 모든 변수가 일정하고 주가가 1% 변동시 회사의 자본에 미치는 영향은 다음과 같습니다(단위:천원).

구분	당기		전기	
	1% 상승시	1% 하락시	1% 상승시	1% 하락시
KOSPI	4,041	(4,041)	3,243	(3,243)

당기손익-공정가치 측정 지분증권의 손익은 당기손익에 영향을 미치고 기타포괄손익-공정가치 측정 지분증권의 손익은 자본에 영향을 미칩니다. 회사의 투자 금융상품이 당기손익 및 기타포괄손익에 미치는 영향은 주식 6에서 설명하고 있습니다.

(3) 이자율위험

이자율위험은 미래의 시장이자율 변동에 따라 차입금에서 발생하는 이자비용이 변동될 위험입니다. 회사의 이자율위험관리의 목표는 이자율 변동으로 인한 불확실성과 순이자비용의 최소화를 추구함으로써 기업의 가치를 극대화하는데 있습니다.

회사는 외부차입최소화, 고금리 차입금 감축, 장/단기 차입구조 개선, 금리동향 모니터링 실시 및 변동금리부 조건의 예금을 적절히 운영함으로써 이자율 변동에 따른 위험을 최소화하고 있습니다.

당기말 현재 회사는 변동이자율 위험에 노출된 차입금이 없습니다.

4.1.2 신용위험

신용위험은 통상적인 거래 및 투자활동에서 발생하며 고객 또는 거래상대방이 계약조건상의 무사함을 지키지 못하였을 때 발생합니다. 이러한 신용위험을 관리하기 위하여 고객과 거래 상대방의 재무상태와 과거 경험 및 기타 요소들을 고려하여 주기적으로 재무신용도를 평가하고 있으며 고객과 거래상대방 각각에 대한 신용한도를 설정, 관리하고 있습니다. 그리고 위험 국가에 소재한 거래선의 매출채권은 보험한도내에서 적절하게 위험 관리되고 있습니다.

신용위험은 금융기관과의 거래에서도 발생할 수 있으며 해당거래는 현금및현금성자산, 각종 예금 그리고 파생금융상품 등의 금융상품 거래를 포함합니다. 이러한 위험을 줄이기 위해, 회사는 국제 신용등급이 높은 은행들에 대해서만 거래를 하는 것을 원칙으로 하고 있으며, 기준에 거래가 없는 금융기관과의 신규 거래는 재정팀의 승인, 관리, 감독 하에 이루어지고 있

습니다. 회사가 체결하는 금융계약은 부채비율 제한 조항, 담보제공, 차입금 회수 등의 제약 조건이 없는 계약을 위주로 체결하고 있으며, 기타의 경우 별도의 승인을 받아 거래하도록 되어 있습니다.

(1) 위험관리

당기말 및 전기말 현재 회사의 금융자산 장부금액은 손상차손 차감 후 금액으로 회사의 신용 위험 최대노출액은 다음과 같습니다(단위:천원).

구분	당기말	전기말
현금및현금성자산	3,376,041	3,615,695
매출채권	8,326,529	8,809,914
기타유동금융자산	23,875,485	26,927,156
기타비유동금융자산	15,842	15,842

(2) 신용보강

일부 매출채권에 대해서는 거래상대방이 계약을 불이행하는 경우 이행을 요구할 수 있는 보증 또는 신용장 등의 신용보강을 제공받고 있습니다.

(3) 금융자산의 손상

회사는 기대신용손실 모형이 적용되는 다음의 금융자산을 보유하고 있습니다.

- 재화 및 용역의 제공에 따른 매출채권
- 상각후원가로 측정하는 기타 금융자산

현금성자산도 손상 규정의 적용대상에 포함되나 식별된 기대신용손실은 유의적이지 않습니다.

회사는 매출채권에 대해 전체 기간 기대신용손실을 손실충당금으로 인식하는 간편법을 적용합니다. 기대신용손실을 측정하기 위해 매출채권은 신용위험 특성과 연체일을 기준으로 구분하였습니다. 미청구용역에 따른 계약자산은 동일 유형의 계약에서 발생한 매출채권과 유사한 위험속성을 가지므로 회사는 매출채권의 손실율이 계약자산의 손실율에 대한 합리적인 추정치로 판단하였습니다.

기대신용손실율은 보고기간말 기준으로부터 각 36개월 동안의 매출과 관련된 지불 정보와 관련 확인된 신용손실 정보를 근거로 산출하였습니다. 과거 손실 정보는 고객의 채무 이행능력에 영향을 미칠 거시경제적 현재 및 미래전망정보를 반영하여 조정합니다. 회사는 매출이 발생하는 국가의 GDP 및 실업률이 가장 목적적합한 요소로 판단하고 과거 손실 정보를 이러한 요소의 예상 변동에 근거하여 조정합니다.

당기말과 전기말의 매출채권에 대한 손실충당금은 다음과 같습니다(단위:천원).

구분	1년 이내 연체 및 정상	1년 초과 연체	합계
당기말			

기대 손실률	0.006%	100%	
총 장부금액	8,327,012	42,874	8,369,886
손실충당금	483	42,874	43,357
전기말			
기대 손실률	0.04%	100%	
총 장부금액	8,813,081	27,070	8,840,151
손실충당금	3,167	27,070	30,237

당기와 전기 중 매출채권의 손실충당금 변동내역은 다음과 같습니다(단위:천원).

구분	당기	전기
기초	30,237	139,609
당기손익으로 인식된 손실충당금의 증가	13,120	-
회수가 불가능하여 당기중 제각된 금액	-	-
환입된 미사용 금액	-	(109,372)
기말	43,357	30,237

매출채권은 회수를 더 이상 합리적으로 예상할 수 없는 경우 제각됩니다. 회수를 더 이상 합리적으로 예상할 수 없는 지표에는 회사와의 채무조정에 응하지 않는 경우, 365일 이상 계약상 현금흐름을 지급하지 않는 경우 등이 포함됩니다.

매출채권에 대한 손상은 손익계산서상 대손상각비로 순액으로 표시되고 있습니다. 제각된금액의 후속적인 회수는 동일한 계정과목에 대한 차감으로 인식하고 있습니다.

당기말 현재 신용위험에의 최대 노출을 나타내는 매출채권의 총 장부금액은 8,369,886천원(전기말:8,840,151천원)입니다.

4.1.3 유동성 위험

회사는 영업 자금 수요를 충족시키기 위해 차입금 한도나 약정을 위반하는 일이 없도록 유동성에 대한 예측을 항시 모니터링하고 있습니다. 유동성에 대한 예측시에는 회사의 자금조달 계획, 약정 준수, 회사 내부의 목표채무비율 및 통화에 대한 제한과 같은 외부 법규나법률 요구사항이 있는 경우 그러한 요구사항을 고려하고 있습니다.

또한 회사는 상기에서 언급한 예측을 통해 여유있는 유동성이 확보될 수 있도록 적절한 만기나 충분한 유동성을 제공해 주는 정기예금, 수시입출금식 예금, 시장성 유가증권 등의 금융상품을 선택하여 잉여자금을 투자하고 있습니다.

당기말과 전기말 현재 회사의 금융부채에 대한 유동성 위험 분석내역은 다음과 같습니다(단위:천원).

당기말	1년미만	1-2년	2-5년	5년초과	합계	장부금액
매입채무	6,762,317	-	-	-	6,762,317	6,762,317
리스부채	15,434	-	-	-	15,434	15,434
기타유동금융부채	3,101,761	-	-	-	3,101,761	3,101,761

합계	9,879,512	-	-	-	9,879,512	9,879,512
----	-----------	---	---	---	-----------	-----------

전기말	1년미만	1-2년	2-5년	5년초과	합계	장부금액
매입채무	6,828,847	-	-	-	6,828,847	6,828,847
리스부채	20,531	4,800	-	-	25,331	25,331
기타유동금융부채	3,526,794	-	-	-	3,526,794	3,526,794
합계	10,376,172	4,800	-	-	10,380,972	10,380,972

4.2 자본위험관리

회사의 자본관리목적은 계속기업으로서 주주 및 이해당사자들에게 이익을 지속적으로 제공할 수 있는 능력을 보호하고 자본비용을 절감하기 위해 최적 자본구조를 유지하는 것입니다.

자본구조를 유지 또는 조정하기 위하여 회사는 주주에게 지급되는 배당금액을 조정하고 있습니다.

회사는 자본조달비율에 기초하여 자본을 관리하고 있습니다. 자본조달비율은 순부채를 총자본으로 나누어 산출하고 있습니다. 순부채는 총차입금에서 현금및현금성자산을 차감한 금액이며 총자본은 재무상태표의 "자본총계"에 순부채를 가산한 금액입니다.

당기말과 전기말 현재 회사의 자본조달비율은 다음과 같습니다(단위:천원).

구분	당기말	전기말
총차입금	-	-
차감: 현금및현금성자산	(3,377,896)	(3,622,734)
순부채	-	-
자본총계	65,693,872	64,132,905
총자본	65,693,872	64,132,905
자본조달비율	-	-

또한 회사는 자본관리지표로 부채비율을 이용하고 있습니다. 이 비율은 총부채를 총자본으로 나누어 산출하고 있으며 총부채 및 총자본은 재무제표의 공시된 숫자로 계산합니다.

당기말과 전기말 현재 회사의 부채비율은 다음과 같습니다(단위:천원).

구분	당기말	전기말
부채	10,108,970	11,513,724
자본	65,693,872	64,132,905
부채비율	15.4%	18.0%

5. 금융상품 공정가치

5.1 금융상품 종류별 공정가치

금융상품의 종류별 장부금액 및 공정가치는 다음과 같습니다(단위:천원).

구분	당기말		전기말	
	장부금액	공정가치	장부금액	공정가치
금융자산				
현금및현금성자산(*)	3,377,896	3,377,896	3,622,734	3,622,734
기타유동금융자산(*)	23,875,485	23,875,485	26,927,156	26,927,156
매출채권(*)	8,326,529	8,326,529	8,809,914	8,809,914
기타비유동금융자산	15,842	15,842	15,842	15,842
기타포괄손익-공정가치 측정금융자산	511,040	511,040	416,000	416,000
당기손익-공정가치측정 금융자산	230,000	230,000	-	-
소계	36,336,792	36,336,792	39,791,646	39,791,646
금융부채				
매입채무(*)	6,762,317	6,762,317	6,828,847	6,828,847
리스부채	15,434	15,434	25,331	25,331
기타유동금융부채(*)	3,101,761	3,101,761	3,526,794	3,526,794
소계	9,879,512	9,879,512	10,380,972	10,380,972

(*) 단기채권 등의 이유로 공정가치와 장부가액간의 차이가 중요하지 않습니다.

5.2 공정가치 서열체계

회사는 공정가치로 측정되는 자산·부채를 공정가치 측정에 사용된 투입변수에 따라다음과 같은 공정가치 서열체계로 분류하였습니다.

수준1 : 활성시장에서 공시되는 가격을 공정가치로 측정하는 자산·부채의 경우 동 자산·부채의 공정가치는 수준1로 분류됩니다. 공정가치가 수준1로 분류되는 자산·부채는 기타포괄손익-공정가치 측정 지분상품이 있습니다.

수준2 : 가치평가기법을 사용하여 자산·부채의 공정가치를 측정하는 경우, 모든 유의적인 투입변수가 시장에서 관측한 정보에 해당하면 자산·부채의 공정가치는 수준2로 분류됩니다. 공정가치 수준2로 분류되는 자산·부채는 기타포괄손익-공정가치 측정 지분상품이 있습니다.

수준3 : 가치평가기법을 사용하여 자산·부채의 공정가치를 측정하는 경우, 하나 이 상의 유의적인 투입변수가 시장에서 관측 불가능한 정보에 해당하면 동 금융상품의 공정가치는 수준 3으로 분류됩니다. 공정가치 수준3으로 분류되는 자산·부채는 당기손익-공정가치 측정 지분상품이 있습니다.

공정가치로 측정되는 금융상품의 공정가치 서열체계 구분은 다음과 같습니다(단위:천원).

당기말	수준 1	수준 2	수준 3	합계
반복적인 공정가치 측정치				
기타포괄손익-공정가치 측정 지분상품	510,840	-	200	511,040
당기손익-공정가치 측정 지분상품	-	-	230,000	230,000

전기말	수준 1	수준 2	수준 3	합계
반복적인 공정가치 측정치				
기타포괄손익-공정가치 측정 지분상품	415,800	-	200	416,000
당기손익-공정가치 측정 지분상품	-	-	-	-

5.3 반복적인 공정가치 측정치의 서열체계 수준 간 이동

회사는 공정가치 서열체계의 수준 간 이동을 발생시킨 사건이나 상황의 변동이 일어난 날짜에 인식합니다.

당기와 전기 중 각 공정가치 서열체계의 수준 간 이동 내역은 없습니다.

6. 범주별 금융상품

6.1 당기말과 전기말 현재 금융상품 범주별 장부금액은 다음과 같습니다(단위:천원).

6.1.1 금융자산

재무상태표 상 자산	당기말	전기말
기타포괄손익-공정가치 측정 금융자산	511,040	416,000
당기손익-공정가치 측정 금융자산	230,000	-
상각후원가 금융자산		
현금및현금성자산	3,377,896	3,622,734
기타유동금융자산	23,875,485	26,927,156
매출채권	8,326,529	8,809,914
기타비유동금융자산	15,842	15,842
합계	36,336,792	39,791,646

6.1.2 금융부채

재무상태표 상 부채	당기말	전기말
------------	-----	-----

상각후원가 금융부채		
매입채무	6,762,317	6,828,847
기타유동금융부채	3,101,761	3,526,794
기타금융부채		
리스부채	15,434	25,331
합계	9,879,512	10,380,972

6.2 당기 및 전기 금융상품 범주별 순손익은 다음과 같습니다(단위:천원).

구분	당기	전기
기타포괄손익-공정가치 측정 금융자산		
배당수익	3,960	1,320
평가손익(기타포괄손익)	75,177	53,541
상각후원가 금융자산		
이자수익	1,025,361	589,582
손상차손/환입	(48,859)	109,372
환손익	105,064	(41,758)
합계	1,160,703	712,057

7. 현금및현금성자산

당기말과 전기말 현재 현금및현금성자산의 구성내역은 다음과 같습니다(단위:천원).

구분	당기말	전기말
보유현금	1,855	7,039
요구불예금(*)	3,376,041	3,615,695
합계	3,377,896	3,622,734

(*) 보통예금 및 취득일 현재 만기가 3개월 이내에 도래하는 정기예금을 포함하고 있습니다.

8. 금융자산

8.1 기타포괄손익-공정가치 측정 금융자산

당기말과 전기말 현재 모두 지분상품으로써, 구성내역은 다음과 같습니다(단위:천원).

구분	당기말	전기말
비유동항목		
상장주식		
화천기계	510,840	415,800
비상장주식		
전남기계공업협동조합	200	200

합계	511,040	416,000
----	---------	---------

위 지분상품의 처분시에는 관련 기타포괄손익누계액은 이익잉여금으로 재분류되며 당기손익으로 재분류되지 않습니다.

당기 및 전기에 매각한 주식은 없습니다.

8.2 당기말과 전기말 현재 회사의 기타포괄손익-공정가치 측정 금융자산 중 상장주식의 내역은 다음과 같습니다(단위:주,천원).

(1)당기말

구분	주식수	취득원가	공정가액	장부가액
화천기계	132,000주	88,060	510,840	510,840

(2)전기말

구분	주식수	취득원가	공정가액	장부가액
화천기계	132,000주	88,060	415,800	415,800

8.3 당기손익-공정가치 측정 금융자산

당기에 취득한 지분상품으로써,구성내역은 다음과 같습니다(단위:천원).

구분	당기말	전기말
비유동항목		
비상장주식		
시리우스 실리콘밸리	230,000	-

9. 매출채권 및 상각후원가 금융자산

9.1 당기말과 전기말 현재 매출채권의 장부금액과 대손충당금은 다음과 같습니다(단위:천원).

구분	당기말	전기말
매출채권	8,369,886	8,840,151
대손충당금	(43,357)	(30,237)
매출채권(순액)	8,326,529	8,809,914

9.2 당기말과 전기말 현재 상각후원가 금융자산은 다음과 같습니다(단위:천원).

구분	당기말			전기말		
	유동	비유동	합계	유동	비유동	합계
현금및현금성자산	3,377,896	-	3,377,896	3,622,734	-	3,622,734

기타유동금융자산						
단기금융상품	23,600,000	-	23,600,000	26,590,000	-	26,590,000
단기대여금	-	-	-	-	-	-
미수금	38,781	-	38,781	40,101	-	40,101
미수수익	272,443	-	272,443	297,055	-	297,055
기타비유동금융자산						
보증금	-	15,842	15,842	-	15,842	15,842
총 장부금액	27,289,120	15,842	27,304,962	30,549,890	15,842	30,565,732
차감:손실충당금	(35,739)	-	(35,739)	-	-	-
상각후원가	27,253,381	15,842	27,269,223	30,549,890	15,842	30,565,732

9.3 매출채권과 기타 상각후원가 금융자산의 손상 및 회사의 신용위험과 관련한 당기와 전기 매출채권과 기타 상각후원가 금융자산의 손실충당금 변동내역은 다음과 같습니다(단위:천원).

구분	당기		전기	
	매출채권	미수금	매출채권	미수금
기초	30,237	-	139,609	-
증가	13,120	35,739	-	-
감소	-	-	109,372	-
기말	43,357	35,739	30,237	-

10. 기타자산

당기말과 전기말 현재 기타자산의 세부내역은 다음과 같습니다(단위:천원).

구분	당기말	전기말
선급금	66,645	647,123
선급비용	28,762	36,627
부가세대급금	-	10,426
합계	95,407	694,176

11. 재고자산

당기말과 전기말 현재 재고자산의 내역은 다음과 같습니다(단위:천원).

구분	당기말			전기말		
	취득원가	평가손실충당금	장부금액	취득원가	평가손실충당금	장부금액
상품	850,316	(61,921)	788,395	703,189	(10,633)	692,556
제품	11,608,564	(917,295)	10,691,269	7,231,640	(922,188)	6,309,452
재공품	4,300,678	(308,373)	3,992,305	5,629,587	(313,559)	5,316,028
원재료	1,839,777	(308,181)	1,531,596	2,073,949	(323,166)	1,750,783

저장품	14,932	-	14,932	1,641	-	1,641
미착품	125	-	125	-	-	-
합계	18,614,392	(1,595,770)	17,018,622	15,640,006	(1,569,546)	14,070,460

당기 중 비용으로 인식된 재고자산평가손실은 26,224천원(전기: 302,396천원)이며, 포괄손익계산서의 '매출원가'에 포함되었습니다.

12. 관계기업투자

12.1 당기말과 전기말 현재의 관계기업투자 현황은 다음과 같습니다(단위:천원).

회사명	소유지분율(%)		당기말	전기말
	당기말	전기말		
(주)시리우스인베스트먼트(*)	15	-	1,513,506	1,442,755

(*)소유지분율은 20% 미만이나 임원 겸직을 통해 피투자회사에 대한 유의적인 영향력을 보유하는 것으로 판단합니다.

12.2 당기 중 관계기업투자의 변동내역은 다음과 같습니다(단위:천원).

구분	기초	취득	지분법평가	기말
관계기업투자	1,442,755	-	70,751	1,513,506

전기

구분	기초	취득	지분법평가	기말
관계기업투자	1,470,944	-	(28,189)	1,442,755

12.3 당기말 현재 관계기업의 요약 재무정보는 다음과 같습니다(단위:천원).

회사명	자산총액	부채총액	매출액	당기순이익
(주)시리우스인베스트먼트	10,161,626	71,585	1,186,773	471,673

13. 투자부동산

13.1 당기 중 투자부동산의 변동내역은 다음과 같습니다(단위:천원).

구분	기초	대체증가	감가상각비	기말	취득원가	감가상각누계액
토지	240,905	-	-	240,905	240,905	-
건물	996,683	-	(68,727)	927,956	2,749,083	(1,821,127)
합계	1,237,588	-	(68,727)	1,168,861	2,989,988	(1,821,127)

전기

구분	기초	증가	감가상각비	기말	취득원가	감가상각누계액
토지	240,905	-	-	240,905	240,905	-
건물	1,065,410	-	(68,727)	996,683	2,749,083	(1,752,400)
합계	1,306,315	-	(68,727)	1,237,588	2,989,988	(1,752,400)

13.2 당기와 전기 중 투자부동산으로부터 발생하는 임대보증금, 임대수익 및 운영비용(유지와 보수비용 포함)은 다음과 같습니다(단위:천원).

<당기>

임대보증금	임대수익	운영비용
1,075,000	64,500	68,727

(*) 임대보증금을 통한 금융소득은 특정할 수 없어 포함하지 않았습니다.

<전기>

임대보증금	임대수익(*)	운영비용
1,075,000	64,500	68,727

(*) 임대보증금을 통한 금융소득은 특정할 수 없어 포함하지 않았습니다.

13.3 당기말 현재 투자부동산의 공정가치는 1,915,413천원입니다.

14. 유형자산

14.1 당기와 전기 중 유형자산의 주요 변동은 다음과 같습니다(단위:천원).

(1) 당기

구분	기초	취득/ 자본적지출	처분/제거	대체	감가상각비(*)	기말	취득원가	정부보조금	상각누계액
토지	2,680,292	-	-	-	-	2,680,292	2,680,292	-	-
건물	3,817,390	62,766	-	-	(187,281)	3,692,875	9,619,148	-	(5,926,273)
구축물	460,761	-	-	-	(26,259)	434,502	1,050,341	-	(615,839)
기계장치	8,232,125	2,812,674	-	369,350	(1,449,496)	9,964,653	35,603,043	(1)	(25,638,389)
차량운반구	285,146	246,658	(1)	-	(102,426)	429,377	698,585	-	(269,209)
공구와기구	1,211,564	52,231	-	-	(438,428)	825,367	6,089,380	(6,675)	(5,257,338)
비품	341,673	32,010	(31)	-	(85,308)	288,344	1,809,675	(30,043)	(1,491,287)
사용권자산	25,331	13,343	(834)	-	(22,406)	15,434	42,143	-	(26,709)
입목	126,186	-	-	-	-	126,186	126,186	-	-
건설중인자산	369,350	110,558	-	(369,350)	-	110,558	110,558	-	-
합계	17,549,818	3,330,240	(866)	-	(2,311,604)	18,567,588	57,829,351	(36,719)	(39,225,044)

(*) 감가상각비 중 260,965천원은 판매비와관리비에 2,050,639천원은 매출원가에 포함되어 있습니다.

(2) 전기

구분	기초	취득/ 자본적지출	처분/제거	대체	감가상각비(*)	기말	취득원가	정부보조금	상각누계액
토지	2,680,292	-	-	-	-	2,680,292	2,680,292	-	-
건물	4,003,364	-	-	-	(185,974)	3,817,390	9,556,382	-	(5,738,992)
구축물	487,020	-	-	-	(26,259)	460,761	1,050,341	-	(589,580)
기계장치	7,452,039	1,769,900	(12,041)	428,878	(1,406,652)	8,232,124	32,421,019	(1)	(24,188,893)
차량운반구	121,934	204,981	(2)	-	(41,767)	285,146	617,341	-	(332,195)
공구와기구	1,509,845	206,550	-	-	(504,830)	1,211,565	6,037,149	(10,757)	(4,814,828)
비품	315,324	106,391	-	-	(80,042)	341,673	1,857,323	(37,714)	(1,477,936)
사용권자산	65,562	22,036	(31,634)	-	(30,633)	25,331	87,050	-	(61,719)
입목	126,186	-	-	-	-	126,186	126,186	-	-
건설중인자산	428,878	369,350	-	(428,878)	-	369,350	369,350	-	-
합계	17,190,444	2,679,208	(43,677)	-	(2,276,157)	17,549,818	54,802,433	(48,472)	(37,204,143)

(*) 감가상각비 중 203,267천원은 판매비와관리비에 2,072,890천원은 매출원가에 포함되어 있습니다.

14.2 당기말과 전기말 현재 보유토지 공시지가의 내역은 다음과 같습니다(단위:천원)

계정과목	용도	장부가액		공시지가	
		당기말	전기말	당기말	전기말
토지	업무용토지	2,680,292	2,680,292	14,096,946	15,166,160

14.3 당기말과 전기말 현재 회사의 채무 등을 위하여 담보로 제공되어 있는 자산의 내역은 다음과 같습니다(단위:천원).

(1) 당기말

구분	장부금액	채권최고액	담보권자
토지	2,680,292	4,890,000	중소기업은행 외 2
건물	1,794,188		
투자부동산	1,168,861		
기계장치	8		
합계	5,643,349	4,890,000	

(2) 전기말

구분	장부금액	채권최고액	담보권자
토지	2,680,292	4,890,000	중소기업은행 외 2
건물	1,944,939		
투자부동산	1,237,588		
기계장치	8		
합계	5,862,827	4,890,000	

14.4 당기말 현재 회사의 유형자산에 대한 보험가입내역은 다음과 같습니다(단위:천원).

보험종류	자산	장부금액	부보액	보험수익자
화재보험	투자부동산	927,956	11,915,602	회사
	건물	3,631,417		
	건축물	291,082		
	기계장치	6,311,531	20,478,488	
	공구와기구	439,863		
합계		11,601,849	32,394,090	

또한, 회사는 화재보험 외에 자동차보험 및 재고자산의 제조물배상책임보험 및 제품하자보증보험에 가입하고 있습니다.

15. 리스

15.1 당기말과 전기말 현재 리스와 관련해 재무상태표에 인식된 금액은 다음과 같습니다.(단위:천원).

<사용권자산>

구분	당기말	전기말
사용권자산		
기계장치	4,800	9,600
차량운반구	10,634	15,731
합계	15,434	25,331

<리스부채>

구분	당기말	전기말
리스부채		
유동	15,434	20,531
비유동	-	4,800
합계	15,434	25,331

당기 중 증가된 사용권자산은 12,509천원(전기: 22,036천원)입니다.

15.2 당기 및 전기 중 리스와 관련해서 손익계산서에 인식된 금액은 다음과 같습니다(단위:천원).

구분	당기	전기
사용권자산의 감가상각비		
기계장치	4,800	4,800
차량운반구	17,606	25,833
합계	22,406	30,633
단기리스료	500	1,045
단기리스가 아닌 소액자산 리스료	11,676	13,059

당기 중 리스의 총 현금유출은 34,582천원(전기: 44,737천원)입니다.

16. 무형자산

당기와 전기 중 무형자산의 주요 변동은 다음과 같습니다(단위:천원).

16.1 당기

구분	기초	증가	감소	기말
회원권(*)	337,260	142,944	-	480,204

(*) 회원권은 내용연수가 한정되지 않아 상각하지 않고 매년 손상검사를 실시하고 있으며, 손상징후는 발견되지 아니하였습니다.

16.2 전기

구분	기초	증가	감소	기말
회원권(*)	291,822	337,260	(291,822)	337,260

(*) 회원권은 내용연수가 한정되지 않아 상각하지 않고 매년 손상검사를 실시하고 있으며, 손상징후는 발견되지 아니하였습니다.

17. 매입채무 및 기타금융부채

당기말과 전기말 현재 매입채무 및 기타금융부채의 구성내역은 다음과 같습니다(단위:천원).

구분	당기말	전기말
매입채무	6,762,317	6,828,847
미지급금	1,451,843	1,946,980
미지급비용	554,917	484,814
보증금	1,095,000	1,095,000
합계	9,864,077	10,355,641

18. 기타부채

당기말과 전기말 현재 기타부채 구성내역은 다음과 같습니다(단위:천원).

구분	당기말	전기말
계약부채	21,415	679,851
예수금	112,830	193,807
부가세예수금	71,262	-

합계	205,507	873,658
----	---------	---------

19. 퇴직급여

당기 중 확정기여제도와 관련해 비용으로 인식한 금액은 716,293천원(전기: 716,236천원)입니다.

20. 법인세비용

법인세비용은 전체 회계연도에 대해서 예상되는 최선의 가중평균 연간법인세율의 추정에 기초하여 인식하였습니다. 2023년 12월 31일로 종료하는 회계연도의 예상평균 연간법인세율은 8.54%입니다.

20.1 당기와 전기 중 법인세비용 구성내역은 다음과 같습니다(단위:천원).

구분	당기	전기
당기법인세		
당기손익에 대한 당기법인세	277,911	386,739
전기법인세의 조정사항	-	51,336
총당기법인세	277,911	438,076
이연법인세		
일시적차이의 증감	(98,020)	104,746
법인세비용(수익)	179,891	542,821

20.2 회사의 법인세비용차감전순이익에 대한 법인세비용과 이익에 대해 적용되는 가중평균 세율을 사용하여 이론적으로 계산된 금액과의 차이는 다음과 같습니다(단위:천원).

구분	당기	전기
법인세비용차감전순이익	2,106,681	2,720,173
법인세율로 계산된 법인세비용	418,296	576,438
조정사항:		
- 세무상 과세되지 않는 수익	(248)	(87)
- 세무상 차감되지 않는 비용	1,442	759
- 세액공제 및 감면	(147,225)	(220,228)
- 이월세액공제	(92,374)	111,061
- 기타	-	23,425
당기 조정항목	-	51,453
법인세비용(수익)	179,891	542,821

20.3 당기말과 전기말 현재 자본에 직접 반영된 법인세효과는 다음과 같습니다(단위:천원).

구분	당기말	전기말

	반영 전	법인세효과	반영 후	반영 전	법인세효과	반영 후
기타포괄손익-공정가치 측정 지분상품 평가손익	(422,780)	(88,361)	(334,419)	(327,740)	(68,498)	(259,243)

20.4 당기말과 전기말 현재 이연법인세자산과 부채의 회수 및 결제 시기는 다음과 같습니다 (단위:천원).

구분	당기말	전기말
이연법인세자산		
12개월 후에 결제될 이연법인세자산	285,781	213,368
12개월 이내에 결제될 이연법인세자산	466,650	453,841
이연법인세자산 총액	752,431	667,209
이연법인세부채		
12개월 후에 결제될 이연법인세부채	(91,184)	(75,185)
12개월 이내에 결제될 이연법인세부채	(60,166)	(69,099)
이연법인세부채 총액	(151,350)	(144,284)
이연법인세자산(부채) 순액	601,081	522,925

20.5 당기와 전기 중 동일과세당국과 관련된 금액을 상계하기 이전의 이연법인세자산과 부채의 변동은 다음과 같습니다(단위:천원).

구분	당기	전기
기초금액	522,925	638,149
포괄손익계산서에 반영된 이연법인세	98,020	(104,745)
자본에 직접 반영된 법인세	(19,863)	(10,479)
기말금액	601,081	522,925

20.6 당기와 전기 중 동일과세당국과 관련된 금액을 상계하기 이전의 이연법인세자산과 부채의 변동은 다음과 같습니다(단위:천원).

(1) 당기

구분	기초잔액	손익계산서	기타포괄손익	기말잔액
이연법인세부채				
미수수익	(62,085)	5,144	-	(56,941)
리스부채	(13,703)	10,477	-	(3,226)
기타포괄손익-공정가치 측정 지분상품	(68,497)	-	(19,863)	(88,360)
지분법투자주식	11,964	(14,787)	-	(2,823)
소계	(132,321)	834	(19,863)	(151,350)
이연법인세자산				
퇴직연금	17,465	(3,535)	-	13,930
재고평가손실충당금	328,035	5,481	-	333,516

국고보조금	10,130	(2,457)	-	7,673
연차수당	101,326	14,651	-	115,977
업무용차량상각비	40,472	1,147	-	41,619
사용권자산	13,703	(10,476)	-	3,227
이월세액공제	144,115	92,374	-	236,489
소계	655,246	97,185	-	752,431
합계	522,925	98,019	(19,863)	601,081

(2) 전기

구분	기초잔액	손익계산서	기타포괄손익	기말잔액
이연법인세부채				
미수수익	(29,601)	(32,484)	-	(62,085)
리스부채	(14,424)	721	-	(13,703)
기타포괄손익-공정가치 측정 지분상품	(58,018)	-	(10,479)	(68,497)
소계	(102,043)	(31,763)	(10,479)	(144,285)
이연법인세자산				
퇴직연금	17,301	164	-	17,465
재고평가손실충당금	278,773	49,262	-	328,035
지분법적용투자주식	6,392	5,572	-	11,964
연차수당	101,627	(301)	-	101,326
대손충당금	12,621	(12,621)	-	-
사용권자산	14,424	(721)	-	13,703
업무용차량상각비	48,415	(7,943)	-	40,472
국고보조금	5,464	4,666	-	10,130
이월세액공제	255,176	(111,061)	-	144,115
소계	740,193	(72,983)	-	667,210
합계	638,150	(104,746)	(10,479)	522,925

20.7 이연법인세자산에 대한 미래 실현가능성은 일시적 차이가 실현되는 기간동안 과세소득을 창출할 수 있는 회사의 능력, 전반적인 경제환경과 산업에 대한 전망 등 다양한 요소들을 고려하여 평가합니다. 회사는 주기적으로 이러한 사항들을 검토하고 있으며, 당기말 현재 차감할 일시적 차이에 대하여 실현가능성이 있다고 판단하여 이연법인세자산을 인식하였습니다.

21. 자본금과 기타포괄손익누계액

21.1 당기말과 전기말 현재 회사의 자본금과 관련된 사항은 다음과 같습니다.

구분	당기말	전기말
발행할 주식의 총수	40,000,000주	40,000,000주

1주당 액면금액	500원	500원
발행한 보통주식수	12,600,000주	12,600,000주
보통주 자본금	6,300,000천원	6,300,000천원

21.2 기타포괄손익누계액의 증감내역은 다음과 같습니다(단위:천원).

(1) 당기

구분	기초	증감	당기손익(이익잉여금) 으로의 재분류	기말
기타포괄손익-공정가치 측정 지분상품 평가손익	259,243	75,176	-	334,419

(2) 전기

구분	기초	증감	당기손익(이익잉여금) 으로의 재분류	기말
기타포괄손익-공정가치 측정 지분상품 평가손익	205,702	53,541	-	259,243

상기 기타포괄손익누계액의 증감은 법인세 효과가 차감된 후의 금액입니다.

22. 이익잉여금

당기말과 전기말 현재 이익잉여금의 세부내역은 다음과 같습니다(단위:천원).

구 분	당기말	전기말	비고
법정적립금	1,196,369	1,152,270	법정(*1)
기업합리화적립금	473,511	473,511	임의(*2)
미처분이익잉여금	46,975,799	45,534,108	
합 계	48,645,679	47,159,889	

(*1) 회사는 상법상의 규정에 따라 자본금의 50%에 달할 때까지 매 결산기마다 금전에 의한 이익배당액의 10% 이상을 법정적립금으로 적립하고 있습니다. 동 법정적립금은 현금으로 배당할 수 없으나 자본전입 또는 결손보전을 위해서는 사용될 수 있습니다.

(*2) 회사는 조세특례제한법에 의한 감면세액을 기업합리화적립금에서 적립하였으며, 결손보전 및 자본전입 이외에는 그 사용이 제한되어 있었으나 2002년 12월 11일자 동법이 개정되어 기업합리화적립금의 적립의무가 폐지됨에 따라 당기말 현재 동 적립금은 그 사용이 제한되어 있지 않습니다.

23. 이익잉여금처분계산서

이익잉여금처분계산서는 2024년 3월 21일 주주총회 (전기 처분 확정일 : 2023년 3월 23일)에서 처분될 예정입니다(단위:원).

구분	당기		전기	
미처분이익잉여금		46,975,798,716		45,534,108,456
전기이월이익잉여금	45,049,008,456		43,356,756,717	
당기순이익	1,926,790,260		2,177,351,739	
임의적립금 등의 이입액				
이익잉여금 처분액		(485,100,000)		(485,100,000)
이익준비금	44,100,000		44,100,000	
배당금(현금배당주당배당금(률)) : 보통주: 당기 35원(7%) 전기 35원(7%)	441,000,000		441,000,000	
차기이월 미처분이익잉여금		46,490,698,716		45,049,008,456

24. 판매비와관리비

당기와 전기 중 발생한 판매비와 관리비의 상세내역은 다음과 같습니다(단위:천원).

구분	당기	전기
급여	4,138,802	3,978,003
퇴직급여	129,142	112,735
복리후생비	101,864	98,936
여비와교통비	128,093	79,611
통신비	19,399	18,124
수도광열비	21,988	21,120
세금과공과	88,669	91,054
지급임차료	4,566	5,153
감가상각비	329,692	271,994
수선비	5,119	7,994
보험료	29,203	26,514
접대비	67,351	45,073
광고선전비	6,720	136,700
포장비	381,470	402,978
운반비	75,494	78,535
차량유지비	55,282	55,454
소모품비	21,260	24,598
지급수수료	396,695	373,298
도서인쇄비	1,898	1,642
교육훈련비	3,122	5,448
대손상각비	13,120	(109,372)
수출경비	288,605	277,907
해외시장개척비	203,299	139,472

합계	6,510,853	6,142,971
----	-----------	-----------

25. 비용의 성격별 분류

당기와 전기 중 발생한 매출원가와 판매비와관리비의 성격별 분류는 다음과 같습니다(단위:천원).

구분	당기	전기
재고자산의 변동	(3,195,141)	(1,142,477)
원재료 및 소모품의 사용액	19,200,008	19,871,530
종업원급여	12,915,490	12,994,273
감가상각비	2,380,330	2,344,883
기타비용	13,922,679	14,739,124
합계(*)	45,223,366	48,807,333

(*) 포괄손익계산서상의 매출원가, 판매비와관리비를 합한 금액입니다.

26. 기타수익 및 기타비용

당기와 전기 중 발생한 기타수익 및 기타비용의 상세내역은 다음과 같습니다(단위:천원).

26.1 기타수익

구분	당기	전기
유형자산처분이익	40,120	199,028
무형자산처분이익	-	38,178
외화환산이익	2,582	162
외환차익	211,005	223,344
임대료	140,377	141,732
잡이익	145,044	260,707
합계	539,128	863,151

26.2 기타비용

구분	당기	전기
외화환산손실	79,724	236,506
외환차손	28,799	28,758
기부금	1,000	51,300
대손상각비	35,739	-
잡손실	865	-
합계	146,127	316,564

27. 금융수익 및 금융비용

당기 및 전기 중 발생한 금융수익 및 금융비용의 상세내역은 다음과 같습니다(단위:천원).

27.1 금융수익

구분	당기	전기
이자수익	1,025,361	589,582
배당금수익	3,960	1,320
합계	1,029,321	590,902

27.2 당기 및 전기 발생한 금융비용은 없습니다.

28. 주당이익

주당이익은 보통주 1주에 대한 이익을 계산한 것으로 그 내역은 다음과 같으며, 당기와 전기 중 희석증권이 없으므로 희석주당순이익은 산출하지 아니하였습니다.

구분	당기	전기
보통주 당기순이익	1,926,790,260원	2,177,351,739원
가중평균유통보통주식수	12,600,000주	12,600,000주
주당순이익	153원	173원

29. 배당금

당기 및 전기에 지급된 배당금은 각각 441,000천원(주당 35원)와 441,000천원(주당 35원)입니다. 당 회계연도에 대한 주당 배당금 및 총배당금은 각각 35원과 441,000천원이며 2024년 3월 21일로 예정된 정기주주총회에 의안으로 상정될 예정입니다. 당기의 재무제표는 이러한 미지급배당금을 반영하고 있지 않습니다.

30. 영업으로부터 창출된 현금

30.1 당기와 전기 중 영업활동현금흐름의 조정사항은 다음과 같습니다(단위:천원).

구분	당기	전기
당기순이익	1,926,790	2,177,352
조정항목:	1,572,255	2,214,757
법인세비용(수익)	179,891	542,821
이자수익	(1,025,361)	(589,582)
배당금수익	(3,960)	(1,320)
대손상각비	48,859	(109,372)
감가상각비	2,380,331	2,344,883

외화환산손실	79,724	236,506
외화환산이익	(2,582)	(162)
유형자산처분손실	-	-
유형자산처분이익	(40,120)	(199,028)
무형자산처분이익	-	(38,178)
지분법이익	(70,751)	-
지분법손실	-	28,189
재고자산평가손실	26,224	-
영업활동으로 인한 자산·부채의 변동:	(3,091,493)	(1,594,159)
매출채권의 감소(증가)	442,518	(767,517)
미수금의 감소(증가)	1,320	(1,098)
선급금의 증가	580,478	(170,928)
선급비용의 증가	7,865	(17,955)
부가세대급금의 감소(증가)	10,426	(10,426)
재고자산의 감소(증가)	(2,974,385)	(1,381,440)
매입채무의 증가(감소)	(66,530)	348,708
미지급금의 증가(감소)	(495,136)	89,428
계약부채의 증가	(658,437)	246,711
예수금의 증가(감소)	(80,977)	69,641
부가세예수금의 증가(감소)	71,262	(22,157)
미지급비용의 증가	70,103	22,874
영업으로부터 창출된 현금흐름	407,552	2,797,950

30.2 당기와 전기 중 현금의 유입과 유출이 없는 중요한 거래내용은 다음과 같습니다(단위:천원).

구분	당기	전기
건설중인자산의 본계정 대체	-	428,878
리스부채의 유동성 대체	48,000	36,798
기타포괄손익-공정가치 측정 금융자산 평가	75,177	53,541
사용권자산연장	13,344	-

31. 우발채무 및 약정사항

31.1 보고기간말 현재 회사가 금융기관과 체결하고 있는 주요 약정사항은 다음과 같습니다(단위:천원).

계약처	약정내용	한도금액	매입채무 잔액
중소기업은행	구매카드	3,000,000	433,388

회사는 위 구매카드 약정한도와 관련하여 특수관계자인 주요 경영진으로부터 3,600,000천원의 지급보증을 제공받고 있습니다.

31.2 당기말 현재 회사는 이행보증 등과 관련하여 서울보증보험으로부터 144,432천원의 지급보증을 제공받고 있습니다.

31.3 당기말 현재 회사가 무역금융 및 수입신용장개설 등과 관련하여 기업은행과 체결한 약정은 다음과 같습니다.

약정내용	약정한도	실행액
지급보증(수입L/G)	JPY 510,712	JPY 510,712
기타약정(수입OPEN)	USD 500,000	USD 78,265
기타약정(선물환)	USD 3,000,000	-

회사는 위 수입신용장개설 등과 관련하여 특수관계자인 주요 경영진으로부터 지급보증을 제공받고 있습니다.

32. 특수관계자

32.1 보고기간말 현재 회사의 매출 등 거래 또는 채권·채무 잔액이 있는 특수관계자는 다음과 같습니다.

구분	당기말	전기말
유의적 영향력을 보유한 회사	화천기공(주)	화천기공(주)
기타 특수관계자	화천기계(주), 티피에스코리아(주)	화천기계(주), 티피에스코리아(주) 엠티에스(주), 서암문화재단
관계기업	(주)시리우스인베스트먼트	(주)시리우스인베스트먼트

32.2 당기와 전기 중 특수관계자와의 주요 거래내역은 다음과 같습니다(단위:천원).

(1) 당기

구분	회사명	매출	기타수익	매입	유형자산취득	기타비용
유의적 영향력을 보유한 회사	화천기공(주)	3,126,333	-	16,608	-	-
기타 특수관계자	화천기계(주)	1,301,074	-	440	-	7,890
	티피에스코리아(주)	49,400	129,771	-	-	-
합계		4,476,807	129,771	17,048	-	7,890

(2) 전기

구분	회사명	매출	기타수익	매입	유형자산취득	기타비용
유의적 영향력을 보유한 회사	화천기공(주)	3,726,847	-	2,764	-	-
기타 특수관계자	화천기계(주)	2,341,997	-	3,486	369,650	14,709
	엠티에스(주)	639				

	티피에스코리아(주)	5,380	129,395	-	-	-
	서암문화재단	-	-	-	-	50,000
합계		6,074,863	129,395	6,250	369,650	64,709

32.3 보고기간말 현재 특수관계자에 대한 주요 채권·채무 내역은 다음과 같습니다(단위:천원).

(1) 당기말

구 분	회사명	채권		채무	
		매출채권	기타채권	미지급금	보증금
유의적 영향력을 보유한 회사	화천기공(주)	511,654	-	-	-
기타 특수관계자	화천기계(주)	364,301	-	-	-
	티피에스코리아(주)	-	-	-	1,075,000
합계		875,955	-	-	1,075,000

(2) 전기말

구 분	회사명	채권		채무	
		매출채권	기타채권	미지급금	예수보증금
유의적 영향력을 보유한 회사	화천기공(주)	519,710	-	-	-
기타 특수관계자	화천기계(주)	205,647	-	77,310	-
	앤티에스(주)	142	-	-	-
	티피에스코리아(주)	-	-	-	1,075,000
합계		725,499	-	77,310	1,075,000

특수관계자에 대한 채권은 주로 매출거래에서 발생하며 거래일로부터 2개월 후에 회수기일이 도래하고 있습니다. 특수관계자 채권은 그 성격상 담보가 제공되지 아니하였으며 설정된 대손충당금은 없습니다.

32.4 당기 중 회사의 특수관계자와의 자금거래내역은 없습니다.

32.5 당기말 현재 회사가 특수관계자에게 제공하고 있는 담보의 내역은 다음과 같습니다(단위:천원).

구 분	회사명	담보제공자산	장부금액	채권최고액
기타 특수관계자	티피에스코리아(주)	토지	2,680,292	1,410,000
		건물	1,811,379	
		투자부동산	1,168,861	

32.6 회사는 수입신용장 개설 및 구매카드 한도약정 등과 관련하여 회사의 대표이사로부터 지급보증을 제공받고 있습니다(주석 31 참조).

32.7 회사의 주요 경영진에 대한 보상내역은 다음과 같으며, 주요 경영진에는 회사의 기업활

동의 계획·운영·통제에 대한 중요한 권한과 책임을 가지고 있는 등기이사 및 사외이사를 포함하였습니다(단위:천원).

구 분	당기	전기
단기급여	1,803,163	1,925,432

33. 부문별 보고

31.1 당기와 전기 중 영업부문의 지역별 매출액은 다음과 같습니다(단위:천원).

구분	당기	전기
국내	31,543,730	34,686,218
중국	6,885,696	7,604,401
일본	4,845,684	5,121,151
기타	2,561,864	3,006,435
합계	45,836,974	50,418,205

33.2 당기와 전기 중 회사 매출액의 10% 이상을 차지하는 외부 고객과 관련된 정보는 다음과 같습니다(단위:천원).

구분	매출액		관련 보고 부문
	당기	전기	
고객1	7,843,277	5,394,530	국내 공작 부문

6. 배당에 관한 사항

가. 정관 배당에 관한 사항

당사는 주주가치 제고를 위하여 배당을 지속적으로 실시해오고 있으며, 배당 규모는 향후 회사의 지속적인 성장을 위한 투자와 경영실적 및 Cashflow 상황 등을 전반적으로 고려하여 결정하고 있습니다. 경영방침에 의해 상장 후 평균 액면가 기준 10.6%이상(2011년 ~ 2023년), 당기순이익 대비 26.2%의 배당성향율로 꾸준한 배당정책을 펼치고 있으며, 2023년 사업년도에도 경영성과에 따라 액면가액의 7%의 현금 배당을 실시(안)이 주주총회에 상정되어 있습니다.

당사는 이러한 주주중심 경영방침을 위하여 다음과 같은 배당에 관한 사항을 정관에 정하고 있습니다.

(1) 이익배당 (당사 정관 제55조)

- ① 이익의 배당은 금전과 주식으로 할 수 있다.
- ② 이익의 배당을 주식으로 하는 경우 회사가 수종의 주식을 발행한 때에는

주주총회의 결의로 그와 다른 종류의 주식으로도 할 수 있다.

③ 제1항의 배당은 매결산기말 현재의 주주명부에 기재된 주주 또는 등록된
 질권자에게 지급한다.

④ 이익배당은 주주총회의 결의로 정한다. 다만, 제52조 제6항에 따라 재무제표를 이
 사회가 승인하는 경우 이사회 결의로 이익배당을 정한다.

(2) 분기배당 (당사 정관 제56조)

① 회사는 이사회 결의로 사업연도 개시일로부터 3월 6월 및 9월의 말일
 (이하 분기배당기준일"이라 한다)의 주주에게 『자본시장과 금융투자업에
 관한 법률』 제165조의12에 따라 분기배당을 할 수 있다.

② 제1항의 이사회 결의는 분기배당 기준일 이후 45일 내에 하여야 한다.

③ 분기배당은 직전결산기의 대차대조표상의 순자산액에서 다음 각호의 금액을
 공제한 액을 한도로 한다.

1. 직전결산기의 자본의 액

2. 직전결산기까지 적립된 자본준비금과 이익준비금의 합계액

3. 직전결산기의 정기주주총회에서 이익배당하기로 정한 금액

4. 직전결산기까지 정관의 규정 또는 주주총회의 결의에 의하여 특정목적
 위해 적립한 임의준비금

5. 상법시행령 제19조에서 정한 미실현이익

6. 분기배당에 따라 당해 결산기에 적립하여야 할 이익준비금의 합계액

④ 사업연도 개시일 이후 분기배당 기준일 이전에 신주를 발행한 경우 (준비금의 자
 본전입, 주식배당, 전환사채의 전환청구, 신주인수권부사채의 신주인수권 행사
 에 의한 경우를 포함한다)에는 분기배당에 관해서는 당해 신주는 직전 사업연도
 말에 발행된 것으로 본다. 다만, 분기배당 기준일 후에 발행된 신주에 대하여는
 최근 분기배당일 직후에 발행된 것으로 본다.

⑤ 제9조의 종류주식에 대한 분기배당은 보통주식과 동일한 배당률을 적용한다.

나. 주요배당지표

구 분	주식의 종류	당기	전기	전전기
		제46기	제45기	제44기
주당액면가액(원)		500	500	500
(연결)당기순이익(백만원)		1,927	2,177	1,273
(별도)당기순이익(백만원)		-	-	-
(연결)주당순이익(원)		153	173	101
현금배당금총액(백만원)		441	441	441
주식배당금총액(백만원)		-	-	-
(연결)현금배당성향(%)		22.89	20.26	34.64
현금배당수익률(%)	보통주	0.77	0.57	0.70
	-	-	-	-
주식배당수익률(%)	보통주	-	-	-
	-	-	-	-
주당 현금배당금(원)	보통주	35	35	35
	-	-	-	-

주당 주식배당(주)	보통주	-	-	-
	-	-	-	-

※ 보고서 제출일 이후 개최 예정인 제46기 정기주주총회의 안건으로, 당사는 주당 35원을 배당하는 안을 산정하였으며, 향후 정기주주총회에서 부결되거나 수정이 발생한 경우 정정 보고서를 통해 그 내용 및 사유 등을 반영할 예정입니다.

※ 현금배당수익률

과거 1주일간 배당부 증가의 평균은 배당과 관련된 주주총회 소집을 위한 주주명부 폐쇄일 2거래일 전부터 과거 1주일간 공표된 코스닥시장에서 형성된 증가의 산술평균가격 입니다.

구 분	제46기	제45기	제44기
(1) 1주당 배당금	35원	35원	35원
(2) 과거 1주일간 배당부 증가의 평균	4,566원	6,138원	4,997원
(3) 현금배당 수익률	0.77%	0.57%	0.70%

다. 과거 배당 이력

(단위: 회, %)

연속 배당횟수		평균 배당수익률	
분기(중간)배당	결산배당	최근 3년간	최근 5년간
-	22	0.67	0.71

※ 최근 사업연도 결산배당(보고서 이후 개최될 주주총회 상정안을) 포함하고 있습니다.

※ 결산배당은 2002년(제25기)부터 연속 배당중입니다.

7. 증권의 발행을 통한 자금조달에 관한 사항

7-1. 증권의 발행을 통한 자금조달 실적

[지분증권의 발행 등과 관련된 사항]

증자(감자)현황

(기준일 : 2023년 12월 31일)

(단위 : 원, 주)

주식발행 (감소)일자	발행(감소) 형태	발행(감소)한 주식의 내용				
		종류	수량	주당 액면가액	주당발행 (감소)가액	비고
-	-	-	-	-	-	-

※ 최근 5년간 자본금 변동사항이 없습니다.

[채무증권의 발행 등과 관련된 사항]

채무증권 발행실적

(기준일 : 2023년 12월 31일)

(단위 : 원, %)

발행회사	증권종류	발행방법	발행일자	권면(전자등록)총액	이자율	평가등급 (평가기관)	만기일	상환 여부	주관회사
-	-	-	-	-	-	-	-	-	-
-	-	-	-	-	-	-	-	-	-
합 계	-	-	-	-	-	-	-	-	-

기업어음증권 미상환 잔액

(기준일 : 2023년 12월 31일)

(단위 : 원)

잔여만기		10일 이하	10일 초과 30일 이하	30일 초과 90일 이하	90일 초과 180일 이하	180일 초과 1년 이하	1년 초과 2년 이하	2년 초과 3년 이하	3년 초과	합 계
미상환 잔액	공모	-	-	-	-	-	-	-	-	-
	사모	-	-	-	-	-	-	-	-	-
	합계	-	-	-	-	-	-	-	-	-

단기사채 미상환 잔액

(기준일 : 2023년 12월 31일)

(단위 : 원)

잔여만기		10일 이하	10일 초과 30일 이하	30일 초과 90일 이하	90일 초과 180일 이하	180일 초과 1년 이하	합 계	발행 한도	잔여 한도
미상환 잔액	공모	-	-	-	-	-	-	-	-
	사모	-	-	-	-	-	-	-	-
	합계	-	-	-	-	-	-	-	-

회사채 미상환 잔액

(기준일 : 2023년 12월 31일)

(단위 : 원)

잔여만기		1년 이하	1년 초과 2년 이하	2년 초과 3년 이하	3년 초과 4년 이하	4년 초과 5년 이하	5년 초과 10년 이하	10년 초과	합 계
미상환 잔액	공모	-	-	-	-	-	-	-	-
	사모	-	-	-	-	-	-	-	-
	합계	-	-	-	-	-	-	-	-

신종자본증권 미상환 잔액

(기준일 : 2023년 12월 31일)

(단위 : 원)

잔여만기	1년 이하	1년 초과 5년 이하	5년 초과 10년 이하	10년 초과 15년 이하	15년 초과 20년 이하	20년 초과 30년 이하	30년 초과	합 계

미상환 잔액	공모	-	-	-	-	-	-	-	-
	사모	-	-	-	-	-	-	-	-
	합계	-	-	-	-	-	-	-	-

조건부자본증권 미상환 잔액

(기준일 : 2023년 12월 31일)

(단위 : 원)

잔여만기		1년 이하	1년초과 2년이하	2년초과 3년이하	3년초과 4년이하	4년초과 5년이하	5년초과 10년이하	10년초과 20년이하	20년초과 30년이하	30년초과	합 계
미상환 잔액	공모	-	-	-	-	-	-	-	-	-	-
	사모	-	-	-	-	-	-	-	-	-	-
	합계	-	-	-	-	-	-	-	-	-	-

7-2. 증권의 발행을 통해 조달된 자금의 사용실적

공시대상기간 중 공시대상인 자금조달 실적이 없습니다.

8. 기타 재무에 관한 사항

가. 재무제표 재작성 등 유의사항

(1) 재무제표 재작성

해당사항 없음

(2) 합병, 분할, 자산양수도, 영업양수도

해당사항 없음

(3) 자산유동화와 관련한 자산매각의 회계처리 및 우발채무 등에 관한 사항

해당사항 없음

(4) 기타 재무제표 이용에 유의하여야 할 사항

(감사보고서상 강조사항과 핵심감사사항)

구 분	강조사항 등	핵심감사사항
제46기	해당사항 없음	매출과 관련된 수익의 발생사실

나. 대손충당금 설정현황

(1) 최근 3사업연도의 계정과목별 대손충당금 설정내역

(기준일 : 2023년 12월 31일)

(단위 : 천원, %)

구 분	계정과목	채권 총액	대손충당금	대손충당금 설정률
제46기	매출채권	8,369,886	(43,357)	0.5%

	미수금	38,781	(35,739)	92.2%
	합 계	8,408,667	(79,096)	0.9%
제45기	매출채권	8,840,151	(30,237)	0.3%
	합 계	8,840,151	(30,237)	0.3%
제44기	매출채권	8,224,130	(139,609)	1.7%
	합 계	8,224,130	(139,609)	1.7%

(2) 최근 3사업연도의 대손충당금 변동현황
(기준일 : 2023년 12월 31일)

(단위 : 천원)

구 분	제46기	제45기	제44기
1. 기초 대손충당금 잔액합계	30,237	139,609	79,218
2. 순대손처리액(① - ② ± ③)	-	-	-
① 대손처리액(상각채권액)	-	-	-
② 상각채권회수액	-	-	-
③ 기타증감액	-	-	-
3. 대손상각비 계상(환입)액	48,859	(109,372)	60,391
4. 기말 대손충당금 잔액합계	79,096	30,237	139,609

(3) 매출채권관련 대손충당금 설정방침

1) 보고기간종료일 현재 매출채권등의 잔액에 대하여 손상이 발생한 객관적인 징후가 있는 채권은 개별채권으로 분류하여 대손을 설정하고, 개별채권 이외의 채권은 집합채권으로 분류하여 대손을 설정합니다.

2) 대손충당금 설정방법

- 개별채권의 대손충당금 설정방법

대손충당금 설정액 = 개별채권 장부가액 - 개별채권에 대하여 추정한 회수가능가액
(회수가능액은 담보물(*)을 고려하여 추정)

(*) 담보물에 의한 현금유입액 = 담보인정가액 - 선순위채권액 - 담보물의 획득 및 매각에 따른 부대원가

- 집합채권의 대손충당금 설정방법

기업회계기준서 제1109호는 기업회계기준서 제1039호의 '발생손실'모형을 '기대신용손실'모형으로 대체하였습니다. 새로운 손상모형은 상각후원가로 측정되는 금융자산, 계약자산 및 기타포괄손익-공정가치로 측정되는 채무상품에 적용되지만, 지분상품 투자에는 적용되지 않습니다. 기업회계기준서 제1109호에서 신용손실은 기업회계기준서 제1039호보다 일찍 인식될 것입니다.

매출채권과 계약자산에 대한 손실충당금은 항상 전체기간 기대신용손실에 해당하는 금액으로 측정됩니다.

금융자산의 신용위험이 최초 인식 이후 유의적으로 증가했는지를 판단할 때와 기대신용손실을 추정할 때, 과도한 원가나 노력 없이 이용할 수 있고 합리적이고 뒷받침될 수 있는 정보를 고려합니다. 여기에는 미래지향적인 정보를 포함하여 과거 경험과 알려진 신용평가에 근거한 질적, 양적인 정보 및 분석이 포함됩니다.

기대손실모형 : 1년 초과 채권에 100% 충당금설정

기대손실모형에 따라 재무제표상에 중대한 영향을 미치지 않는것으로 판단합니다.

(4) 당기말 현재 경과기간별 미수금, 매출채권잔액 현황

(기준일 : 2023년 12월 31일)

(단위 : 천원, %)

구 분	1년 이내 연체 및 정상	1년 초과 연체	합계
제46기	8,329,571	79,096	8,408,667
기대 손실율	0%	100%	
구 성 비 율	99.0%	1.0%	100.0%

다. 재고자산 현황

(1) 최근 3사업연도의 재고자산의 사업부문별 보유현황

(기준일 : 2023년 12월 31일)

(단위 : 천원)

계 정 과 목	제46기	제45기	제44기
상 품	788,395	692,556	429,204
제 품	10,691,268	6,309,451	4,990,141
재 공 품	3,992,305	5,316,029	5,654,422
원 재 료	1,531,596	1,750,784	1,615,204
미 착 품	125	-	-
저장품	14,933	1,640	49
소 계	17,018,622	14,070,460	12,689,020
총자산대비 재고자산 구성비율(%) [재고자산합계÷기말자산총계×100]	22.5%	18.6%	17.4%
재고자산회전율(회수) [연환산 매출원가÷{(기초재고 + 기말재고)÷2}]	2.49회	3.19회	3.24회

(2) 재고자산의 실사내역 등

1) 실사일자 (매반기 6,12월말 기준 년 2회 실사실시)

- 기준일자 : 2023. 12. 31

- 실사일자 : 2024. 1. 4

- 실사장소 : 당사 공장

재고조사 시점인 1월4일과 기준일 12월31일간의 재고자산 변동내역은 전체 재고의 입출고 내역의 확인을 통해 재고자산의 실재성을 확인함.

2) 실사방법

재고실사시 전문가의 참여 또는 감사인의 입회여부 등 : 외부감사 입회

- 외부감사(삼덕회계법인)는 당사의 재고실사에 입회·확인하고 일부 항목에 대해 표본추출하여 그 실재성 및 완전성 확인함.

3) 장기체화재고, 진부화재고, 손상재고 등의 유무: 해당사항없음.

재고자산은 상품, 제품, 재공품, 원재료는 선입선출법(미착품, 저장품은 개별법)에 의한 취득 원가로 평가하고 있습니다.

라. 공정가치 추정

(1) 서열체계 분류

회사는 공정가치로 측정되는 금융상품에 대하여 공정가치 측정에 사용된 투입변수에 따라 다음과 같은 공정가치 서열체계로 분류하고 있습니다.

당기말과 전기말 현재 공정가치로 측정되는 회사 금융상품의 공정가치 서열체계에 따른 수준별 공시는 다음과 같습니다.

1) 당기말

(단위: 천원)

구 분	수준1	수준2	수준3	합 계
반복적인 공정가치 측정치				
기타포괄손익-공정가치 지분상품	510,840	-	200	511,040
당기손익-공정가치 측정 지분상품	-	-	230,000	230,000
합 계	510,840	-	230,200	741,040

2) 전기말

(단위: 천원)

구 분	수준1	수준2	수준3	합 계
반복적인 공정가치 측정치				
매도가능금융자산	415,800	-	200	416,000
합 계	415,800	-	200	416,000

회사는 공정가치로 측정되는 자산·부채를 공정가치 측정에 사용된 투입변수에 따라 다음과 같은 공정가치 서열체계로 분류하였습니다.

수준1 : 활성시장에서 공시되는 가격을 공정가치로 측정하는 자산·부채의 경우 동 자산·부채의 공정가치는 수준1로 분류됩니다. 공정가치가 수준1로 분류되는 자산·부채는 기타포괄손익-공정가치 측정 지분상품이 있습니다.

수준2 : 가치평가기법을 사용하여 자산·부채의 공정가치를 측정하는 경우, 모든 유의적인 투

입변수가 시장에서 관측한 정보에 해당하면 자산·부채의 공정가치는 수준2로 분류됩니다. 공정가치 수준2로 분류되는 자산·부채는 기타포괄손익-공정가치 측정 지분상품이 있습니다.

수준3 : 가치평가기법을 사용하여 자산·부채의 공정가치를 측정하는 경우, 하나 이 상의 유의적인 투입변수가 시장에서 관측 불가능한 정보에 해당하면 동 금융상품의 공정가치는 수준 3으로 분류됩니다. 공정가치 수준3으로 분류되는 자산·부채는 당기손익-공정가치 측정 지분 상품이 있습니다.

당기와 전기 중 각 공정가치 서열체계의 수준 간 이동 내역은 없습니다.

IV. 이사의 경영진단 및 분석의견

1. 예측정보에 대한 주의사항

본 자료는 미래에 대한 "예측정보"를 포함하고 있습니다.

이는 과거가 아닌 미래의 사건과 관계된 것으로 회사의 향후 예상되는 경영현황 및 재무실적을 의미하고, 표현상으로 '예상', '전망', '계획', '기대'등과 같은 단어를 포함 합니다.

"예측정보"는 그 성격상 불확실한 사건들을 언급하는데, 회사의 향후 경영현황 및 재무실적에 긍정적 또는 부정적으로 영향을 미칠 수 있는 불확실성에는 다음과 같은 것들이 포함됩니다.

- 환율, 이자율 등의 변동을 포함한 국내·외 금융 시장의 동향
- 사업의 처분, 매수 등을 포함한 회사의 전략적인 의사결정
- 척, 기어, 커빅커플링 등 회사가 영위하는 주요사업 분야의 예상 치 못한 급격한 여건 변화
- 기타 경영현황 및 재무실적에 영향을 미칠 수 있는 국내·외적 변화

이러한 불확실성으로 인해 회사의 실제 미래실적은 "예측정보"에 명시적 또는 묵시적으로 포함된 내용과 중대한 차이가 있을 수 있음을 양지하시기 바랍니다.

당사는 동 예측정보 작성시점 이후에 발생하는 위험 또는 불확실성을 반영하기 위하여 예측정보에 기재한 사항은 정정보고서를 공시할 의무는 없습니다.

2. 개 요

한국 경제는 글로벌 경기가 소폭이나마 개선되는 가운데, 올해 저성장에 따른 기저효과로 회복세로의 전환이 기대될것으로 보이며 다만, 현재 진행 중인 대내외 복합불황의 지속, 주요국 통화긴축 누적효과에 따른 글로벌 경기둔화 우려, 중국의 경기침체 가능성 등과 같은 리스크로 인해 올해 저성장에 따른 기저효과에도 불구하고 국내 수출 경기 회복이 지연되면서 내년 경제성장률은 미미한 수준에서 잠재성장률을 상회할것으로 보인다.

먼저 2024년 세계 경제는 글로벌 디스인플레이션, 통화정책의 전환, 제조업 경기의 개선에 따라 회복세를 보일 것으로 전망되나, 중국 경제의 침체 가능성과 선진국 통화 긴축의 누적 효과 등으로 회복 정도는 기대보다 미약할 것으로 보인다.

당사는 이러한 어려운 여건속에서도 항상 노력하는 자세로 새로운 제품의 개발과 신규고객을 발굴하는 등 기본과 원칙에 충실해서 새로운 목표 달성을 위한 2024년이 될 수 있도록 노력 하겠습니다.

※참조 : 현대경제연구원-2024년 한국 경제 전망

3. 경영성과 및 재무상태

가. 재무상태

(단위 : 백만원, %)

과 목	제 46 기	제 45 기	증 감	증감율
자산총계	75,803	75,647	156	0.2%
[유동자산]	52,715	54,124	△1,409	△2.6%
· 현금및현금성자산	3,378	3,623	△245	△6.8%
· 기타금융자산	23,875	26,927	△3,052	△11.3%
· 매출채권	8,327	8,810	△483	△5.5%
· 재고자산	17,019	14,070	2,949	21.0%
· 법인세자산	21	-	21	2,100%
· 기타유동자산	95	694	△599	△86.3%
[비유동자산]	23,088	21,522	1,566	7.3%
· 관계기업투자주식	1,514	1,443	71	4.9%
· 투자부동산	1,169	1,237	△68	△5.5%
· 공정가치금융자산	511	416	95	22.8%
· 당기손익금융자산	230	-	230	23,000%
· 기타금융자산	16	16	-	-
· 유형자산	18,568	17,550	1,018	5.8%
· 무형자산	480	337	143	42.4%
· 이연법인세자산	601	523	78	14.9%
부채총계	10,019	11,514	△1,405	△12.2%
[유동부채]	10,019	11,509	△1,400	△12.2%
[비유동부채]	-	5	△5	△500%
자본총계	65,694	64,133	1,561	2.4%
부채와 자본총계	75,803	75,647	156	0.2%
자기자본비율	86.7%	84.8%	1.9%	2.2%
부채비율	15.4%	18.0%	△2.6%	△14.4%
재고자산회전율	2.9회	3.8회	△0.9회	23.7%

[△는 부(-)의 수치임]

※ 상기 제46기, 제45기 재무상태는 한국채택국제회계기준 작성기준에 따라 작성되었습니다. 재고자산회전율 = 연간매출액/평균재고자산

(1) 제46기 유동자산은 전년대비 14억 09백만원(2.6%)감소한 527억 15백만원이며, 비유동자산은 전년대비 15억66백만원(7.3%)증가한 230억 88백만원입니다.

유동자산의 감소 요인은 기타금융자산중 단기 금융상품 29억 90백만원 감소와 매출채권 4억83백만원 감소, 재고자산 29억 48백만원 증가, 선급금 5억81백만원 감소가 영향을 미쳤습니다

비유동자산 증가 요인은 유형자산 10억 18백만원 증가, 금융자산 평가분95백만원 증가와 취득분2억30백만원이 영향을 미쳤습니다.

(2) 제46기 유동부채는 전년대비 14억 00백만원(12.2%)감소한 101억 9백만원으로, 매입채무 감소분 67백만원, 미지급금 감소분 4억95백만원, 기타부채중 계약부채 감소 6억 58백만원등이 영향을 미쳤고, 당기순이익 감소로 미지급법인세 증가 2억 35백만원이 영향을 미쳤습니다.

(3) 제46기 자본은 당기순이익 19억 27백만원 발생 등으로 인하여 전년대비 15억 61 백만원 증가한 656억 94백만원입니다.

(4) 재무비율 측면에서 자기자본비율이 전년대비 1.9% 증가한 86.7%, 부채비율이 전년대비 2.6% 감소한 15.4%로 작년대비 양호한 변화를 보였습니다.

앞으로도 재무상태의 우량화를 지향하는 재무운영에 최선을 다하겠습니다.

나. 경영성과

당사의 최근 2개년간 영업실적은 다음과 같습니다.

(단위 : 백만원, %)

계정과목	2023년	2022년	증감	증가율
1. 매출액	45,837	50,418	△4,581	△9.1%
2. 매출원가	38,712	42,664	△3,952	△9.3%
3. 매출총이익	7,125	7,754	△629	△8.1%
5. 판매관리비	6,511	6,143	368	6.0%
6. 영업이익	614	1,611	△997	△61.9%
7. 기타수익	539	864	△250	△28.9%
8. 기타비용	146	317	△199	△57.7%
9. 지분법손익	71	(28)	99	353.6%
10. 금융수익	1,029	591	436	74.0%
11. 금융비용	-	-	-	-
12. 법인세비용차감전순이익	2,107	2,720	△613	△22.5%
13. 법인세비용	180	543	△363	△66.9%
14. 당기순이익	1,927	2,177	△250	△11.5%

[△는 부(-)의 수치임]

※ 상기 2023년, 2022년 경영성과는 한국채택국제회계기준 작성기준에 따라 작성되었습니다.

(1) 2023년 매출은 전년대비 9.1% 감소하였습니다. 수출은 전년대비 9.1% 감소하였고 국내부문도 작년대비 9.1% 감소를 나타냈습니다
전년대비 같은 비율이 감소 했지만 금액적효과로는 국내부문이 금액이 더큰 금액이 감소 했습니다.

전년대비 공작기계부문은 7.5% 감소하였고 비공작기계부문은 11.9% 감소를 각 각 나타냈습니다.

(2) 영업이익은 전년대비 61.9% 감소한 6억 14백만원, 법인세비용 차감전

순이익은 전년대비 22.5% 감소한 21억 7백만원, 당기순이익은 11.5% 감소한 19억 27백만원을 기록하였습니다.

[품목별 매출실적 분석]

품 목			제46기		제45기		증감(률)	
			금액	비중	금액	비중	금액	%
제 품	척&실린더	국내	13,684,143	43.4%	12,261,167	35.3%	1,422,976	11.6%
	기어	국내	12,484,985	39.6%	14,675,228	42.3%	△2,190,243	△14.9%
	커빅	국내	3,168,384	10.0%	4,874,359	14.1%	△1,705,975	△35.0%
	커플링	국내						
상 품		국내	2,206,217	7.0%	2,875,464	8.3%	△669,247	△23.3%
국내 계			31,543,729	100.0%	34,686,218	100.0%	△3,142,489	△9.1%
제 품	척&실린더	수출	5,017,184	35.1%	5,954,893	37.9%	△937,709	△15.8%
	기어	수출	6,759,911	47.3%	7,123,910	45.3%	△363,999	△5.1%
	커빅	수출	2,514,474	17.6%	2,653,184	16.9%	△138,710	△5.2%
	커플링	수출						
상품		수출	1,676	0.0%	-	0.0%	1,676	167,600%
수출 계			14,293,245	100.0%	15,731,987	100.0%	△1,438,742	△9.1%
매출 계			45,836,974		50,418,205		△4,581,231	△9.1%

다. 환율변동 영향

당사는 영업활동으로 인하여 위안(CNY), 엔화(JPY), 유로화 (EUR), 미화(USD) 등 환율 위험에 노출되어 있으며 환율의 불확실성은 미래의 영업 거래, 자산과 부채에 영향을 미칠 수 있습니다.

보다 자세한 사항은 Ⅲ재무에 관한 사항 4.1.1 시장위험을 참고하시기 바랍니다.

4. 유동성 및 자금조달과 지출

당사는 당기말 269억 78백만원의 유동자금을 보유하고 있습니다.

상기의 유동자금은 i) 현금 및 현금성자산, ii) 단기금융상품을 모두 포함한 금액이며, 전기말 유동자금 302억 13백만원대비 32억 35백만원 감소하였습니다.

당기말 당사 장,단기차입금(유동성대체 포함)은 0원으로 2013년부터 무차입경영을 실천하고 있습니다.

5. 부외거래

당사의 부외거래는 'Ⅲ. 재무에 관한 사항'의 '5. 재무제표 주석' '우발채무 및 약정사항'을 참고하시기 바랍니다.

6. 주요 경영지표

가. 안정성지표

구 분	산 식	비 율	
		2023년	2022년
유동비율	(유동자산 / 유동부채)*100	521.46%	470.28%
부채비율	(부채총계 / 자기자본)*100	15.39%	17.95%

차입금의존도	(차입금 / 총자산) *100	-	-
영업이익대비 이자보상비율	(영업이익 / 이자비용)	-	-

※ 차입금은 현재 0원입니다.

나. 수익성지표

구 분	산 식	비 율	
		2023년	2022년
매출액영업이익률	(영업이익/매출액)*100	1.34%	3.20%
매출액순이익률	(당기순이익/매출액)*100	4.20%	4.32%
총자산순이익률	(당기순이익/총자산)*100	2.54%	2.88%
자기자본순이익률	(당기순이익/자기자본)*100	2.93%	3.40%

7. 그 밖에 투자의사결정에 필요한 사항

가. 중요한 회계정책 및 추정에 관한 사항

당사의 중요한 회계정책 및 추정에 관한 사항은 Ⅲ.재무에 관한 사항중 5. 재무제표 주석의 유의점을 참조하시기 바랍니다.

V. 회계감사인의 감사의견 등

1. 외부감사에 관한 사항

1. 회계감사인의 명칭 및 감사의견(검토의견 포함한다. 이하 이 조에서 같다)을 다음의 표에 따라 기재한다.

사업연도	감사인	감사의견	강조사항 등	핵심감사사항
제46기(당기)	삼덕회계법인	적정	해당사항 없음	매출과 관련된 수익의 발생사실
제45기(전기)	선일회계법인	적정	해당사항 없음	매출과 관련된 수익의 발생사실
제44기(전전기)	선일회계법인	적정	해당사항 없음	매출과 관련된 수익의 발생사실

※ 외감법 제11조 2항에 따라 증권선물위원회로부터 감사인 지정통보를 받아 제46기 부터 제48기까지 삼덕회계법인으로 감사인이 변경되었습니다.

2. 감사용역 체결현황은 다음의 표에 따라 기재한다.

사업연도	감사인	내 용	감사계약내역		실제수행내역	
			보수	시간	보수	시간
제46기(당기)	삼덕회계법인	-.초도감사 : 2023.06.21~2023.06.23(3일) -.반기검토 : 2023.07.17~2023.07.21(5일) -.중간감사 : 2023.10.30~2023.11.03(5일) -.기말감사 : 2024.01.22~2024.01.26(5일)	100백만원	1,100	100백만원	1,105
제45기(전기)	선일회계법인	-.반기검토 : 2022.07.18~2022.07.22(5일) -.중간감사 : 2022.11.1~2022.11.04(4일) -.기말감사 : 2023.01.25~2023.01.27(3일)	70백만원	860	70백만원	860
제44기(전전기)	선일회계법인	-.반기검토 : 2021.07.19~2021.07.23(5일) -.중간감사 : 2021.11.02~2021.11.05(4일) -.기말감사 : 2022.01.24~2022.01.28(5일)	50백만원	822	50백만원	822

3. 회계감사인과의 비감사용역 계약체결 현황은 다음의 표에 따라 기재한다.

사업연도	계약체결일	용역내용	용역수행기간	용역보수	비고
제46기(당기)	-	-	-	-	-
제45기(전기)	2023.1.20	세무조정업무	2022.01.01~2022.12.31	5백만원	-

제44기(전전기)	2022.1.24	세무조정업무	2021.01.01~2021.12.31	5백만원	-
-----------	-----------	--------	-----------------------	------	---

4. 재무제표 중 이해관계자의 판단에 상당한 영향을 미칠 수 있는 사항에 대해 내부감사기구가 회계감사인과 논의한 결과를 다음의 표에 따라 기재한다.

구분	일자	참석자	방식	주요 논의 내용
1	2023년 11월 21일	회사측 대표이사 및 감사 감사인측 담당이사 및 책임회계사	서면회의	전반감사계획 및 외부감사인의 독립성, 핵심감사사항 등에 대한 논의
2	2024년 02월 06일	회사측 대표이사 및 감사 감사인측 담당이사 및 책임회계사	서면회의	외부감사인의 독립성 및 입증감사결과 보고 등

2. 내부통제에 관한 사항

감사인은 제46기 『경영자의 내부회계관리제도 운영실태 평가보고서에 대한 우리의 검토결과, 상기 경영자의 운영실태보고 내용이 중요성의 관점에서 내부회계관리제도 모범규준의 규정에 따라 작성되지 않았다고 판단하게 하는 점이 발견되지 아니 하였습니다』라는 의견을 표명 하였습니다.

VI. 이사회 등 회사의 기관에 관한 사항

1. 이사회에 관한 사항

가. 이사회 구성 개요

보고서 작성일 기준 현재 당사의 이사회는 상근이사 4명, 사외이사 2명 총 6명으로 구성되어 있습니다.

사외이사 및 그 변동현황

(단위 : 명)

이사의 수	사외이사 수	사외이사 변동현황		
		선임	해임	중도퇴임
4	2	-	-	-

※ 2024년 3월 21일 정기주주총회(2023년도)에 권영열 사내이사가 임기만료, 권형석 사내이사가 신규선임, 권형록 사내이사가 재선임될 안건이 상정되어 있습니다.

이사의 주요 이력 및 업무분장은 'VIII. 임원 및 직원 등에 관한 사항 -

1. 임원 및 직원의 현황 - 1) 임원의 현황'을 참조하시기 바랍니다.

나. 중요 의결사항

회 차	개최일자	의 안 내 용	가결여부
2023년 1회	2023.01.11	제목: 2023년도 명절 귀향비 및 휴가비 지급의 건 내용: 2023년도 명절(설, 추석) 귀향비 및 휴가비지급	가결
2회	2023.01.18	제목: 설 명절 귀향비 지급의 건 내용: 2023년도 임원 설 명절 귀향비 지급	가결
3회	2023.02.22	제목: 제45기 정기주주총회 소집에 관한 건 내용: 2023.03.23 정기주주총회 소집 안건: 1) 제45기 재무제표 승인 건 2) 이사 보수한도 승인 건 3) 감사 보수한도 승인 건 4) 정관일부 변경의 건	가결
4회	2023.07.25	제목: 임직원 성과금 지급의 건 내용: 2023년도 반기 성과에 따른 성과금	가결
5회	2023.09.20	제목: 임원 추석 명절 귀향비 지급의 건 내용: 2023년도 임원 추석 상여 지급	가결
6회	2023.11.01	제목: 신기술 투자조합 출자의 건 내용: 시리우스 실리콘밸리 1호 투자조합 출자의 건	가결
7회	2023.12.22	제목: 목표 달성을 위한 격려금 지급의 건 내용: 2023년도 목표 달성을 위한 격려금	가결

다. 이사회에서의 사외이사의 주요 활동내역

회차	개최일자	의안내용	가결 여부	권영열 (출석률 43%)		권영호 (출석률 100%)		권형록 (출석률 100%)		권형운 (출석률 100%)		고 준 (출석률 100%)		정승훈 (출석률 100%)	
				참석	찬반	참석	찬반	참석	찬반	참석	찬반	참석	찬반	참석	찬반
				여부	여부	여부	여부	여부	여부	여부	여부	여부	여부	여부	여부
2023년 1회	2023.01.1 1	제목: 2023년도 명절 귀향비 및 휴가비 지급의 건 내용: 2023년도 명절 귀향비 지급	가결	불참	-	참석	찬성	참석	찬성	참석	찬성	참석	찬성	참석	찬성
2회	2023.01.1 8	제목: 설 명절 귀향비 지급의 건 내용: 2023년도 임원 설 명절 귀향비 지급	가결	불참	-	참석	찬성	참석	찬성	참석	찬성	참석	찬성	참석	찬성
3회	2023.02.2 2	제목: 제45기 정기주주총회 소집에 관한 건 내용: 2023.03.23 정기주주총회 소집 안건: 1) 제45기 재무제표 승인 건 2) 이사 보수한도 승인 건 3) 감사 보수한도 승인 건 4) 정관일부 변경의 건	가결	참석	찬성	참석	찬성	참석	찬성	참석	찬성	참석	찬성	참석	찬성
4회	2023.07.2 5	제목: 임직원 성과금 지급의 건 내용: 2023년도 반기 성과에 따른 성과금	가결	참석	찬성	참석	찬성	참석	찬성	참석	찬성	참석	찬성	참석	찬성
5회	2023.09.2 0	제목: 임원 추석 명절 귀향비 지급의 건 내용: 2023년도 임원 추석 상여 지급	가결	불참	-	참석	찬성	참석	찬성	참석	찬성	참석	찬성	참석	찬성
6회	2023.11.0 1	제목: 신기술 투자조합 출자의 건 내용: 시리우스 실리콘밸리 1호 투자조합 출자의 건	가결	참석	찬성	참석	찬성	참석	찬성	참석	찬성	참석	찬성	참석	찬성
7회	2023.12.2 2	제목: 목표 달성을 위한 격려금 지급의 건 내용: 2023년도 목표 달성을 위한 격려금	가결	불참	-	참석	찬성	참석	찬성	참석	찬성	참석	찬성	참석	찬성

라. 이사회내 위원회

- 해당사항 없음.

마. 이사의 독립성

이사는 주주총회에서 선임하며 선임할 이사 후보자는 이사회(사내이사)에서 적법한 범위 내에서 선정하여 주주총회에 제출할 의안으로 확정 후 주주총회 제출하며, 그 선임은 주주총회에서 하고 있습니다.

이러한 절차에 따라 선임된 이사는 다음과 같습니다.

직 명	성 명	이사임기	연임횟수	추천인	회사와의 거 래	최대주주 또는 주요주주와의 관계	활동분야 (담당업무)
사내이사	권 영 호	2025.3월	8회	이사회	해당없음	특수관계인	대표이사 및 부회장
	권 형 록	2027.3월	3회			특수관계인	대표이사 및 사장
	권 형 석	2027.3월	신규			특수관계인	영업관리
	권 형 운	2025.3월	1회			특수관계인	연구개발
사외이사	고 준	2025.3월	1회			해당사항없음	사외이사 및 경영자문
	정 승 훈	2025.3월	신규			해당사항없음	사외이사 및 경영자문

※ 2024년 3월 21일 정기주주총회(2023년도)에 권영열 사내이사가 임기만료, 권형석 사내

이사가 신규선임, 권형록 사내이사가 재선임될 안건이 상정되어 있습니다.
 자료는 위 안건이 통과 되었을시를 감안하여 작성되었습니다.
 부결되거나 수정이 발생한 경우 정정보고서를 통해 그 내용 및 사유 등을 반영할 예정입니다.
 .
 이사의 인적사항은 VIII.임원 및 직원 등에 관한 사항 을 참조하시기 바랍니다.

사외이사 교육실시 현황

교육일자	교육실시주체	참석 사외이사	불참시 사유	주요 교육내용
2023년 10월 20일	코스닥협회	정승훈	-	2023년 상장법인 사외이사 등을 위한 자본시장 관련 주요 이슈 설명회

※ 고준 사외이사는 경영에 대한 전문가로서 현재 교수로 재임중에 있습니다.
 교육에는 세미나 관련으로 참석하지 못하셨습니다.

2. 감사제도에 관한 사항

가. 감사에 관한 사항

당사는 본 보고서 제출일 현재 감사위원회를 별도로 설치하고 있지 아니하며, 선임된 감사 1명(김동준)이 감사업무를 수행하고 있습니다.
 감사는 이사회에 참석하여 독립적으로 이사의 업무를 감독할 수 있으며, 제반업무와 관련하여 관련 장부 및 관계서류를 해당부서에 제출을 요구할 수 있습니다. 또한, 필요시 회사로부터 영업에 관한 사항을 보고 받을 수 있으며, 적절한 방법으로 경영정보에 접근할 수 있습니다.

성 명	주 요 경 력	비 고
김동준 (비상근)	99.09 광주지방국세청 조사1국 조사1과 07.06 광주지방세무사회 세무조정계산서 감리위원장 10.05 광주지방국세청 납세자보호위원회 위원 12.03 광주세무서 국세심사위원 현) 우일 세무법인 세무사	-

나. 감사의 독립성

감사는 주주총회에서 선임하며 선임할 감사 후보자는 이사회에서 적법한 범위 내에서 선정하여 주주총회에 제출할 의안으로 확정 후 주주총회 제출하며, 그 선임은 주주총회에서 하고 있습니다.
 이러한 절차에 따라 선임된 감사는 다음과 같습니다.

직 명	성 명	추천인	회사와의 거 래	최대주주 또는 주요주주와의 관계	활동분야 (담당업무)
감사	김 동 준	이사회	해당사항없 음	해당사항없음	감 사

감사업무 수행은 회계감사를 위하여 회사에 관한 장부와 관계서류를 열람하고

재무제표 및 동 부속명세서에 대하여도 검토합니다.

업무감사를 위하여는 이사회 및 기타 중요한 회의에 출석하고, 필요하다고 인정되는 경우 이사로부터 영업에 관한 보고를 받고 이를 검토합니다.

다. 감사의 주요 활동내역

회차	개최일자	의안내용	가결 여부	김동준 (출석률 100%)	
				참석 여부	찬반 여부
2023년 1회	2023.01.11	제목: 2023년도 명절 귀향비 및 휴가비 지급의 건 내용: 2023년도 명절 귀향비 지급	가결	참석	찬성
2회	2023.01.18	제목: 설 명절 귀향비 지급의 건 내용: 2023년도 임원 설 명절 귀향비 지급	가결	참석	찬성
3회	2023.02.22	제목: 제45기 정기주주총회 소집에 관한 건 내용: 2023.03.23 정기주주총회 소집 안건: 1) 제45기 재무제표 승인 건 2) 이사 보수한도 승인 건 3) 감사 보수한도 승인 건 4) 정관일부 변경의 건	가결	참석	찬성
4회	2023.07.25	제목: 임직원 성과금 지급의 건 내용: 2023년도 반기 성과에 따른 성과금	가결	참석	찬성
5회	2023.09.20	제목: 임원 추석 명절 귀향비 지급의 건 내용: 2023년도 임원 추석 상여 지급	가결	참석	찬성
6회	2023.11.01	제목: 신기술 투자조합 출자의 건 내용: 시리우스 실리콘밸리 1호 투자조합 출자의 건	가결	참석	찬성
7회	2023.12.22	제목: 목표 달성을 위한 격려금 지급의 건 내용: 2023년도 목표 달성을 위한 격려금	가결	참석	찬성

감사 교육실시 현황

교육일자	교육실시주체	주요 교육내용
2023년 10월 20일	코스닥협회	2023년 상장법인 사외이사 등을 위한 자본시장 관련 주요 이슈 설명회

감사 지원조직 현황

부서(팀)명	직원수(명)	직위(근속연수)	주요 활동내역
인사총무팀	2	부장2명(평균19년)	주주총회, 이사회등 경영전반에 관한 감사업무
재무회계팀	2	부장1명, 과장1명(평균12년)	회사 경영활동에 대한 감사업무 지원

-당사는 작성일 현재 선임된 준법지원인이 없습니다.

3. 주주총회 등에 관한 사항

가. 투표제도 현황

(기준일 : 2023년 12월 31일)

투표제도 종류	집중투표제	서면투표제	전자투표제
도입여부	배제	미도입	도입
실시여부	-	-	제44기(21년도) 정기주주총회

※ 당사는 작성기준일 현재 의결권대리행사권유제도를 도입하고 있으며, 피권유자에게 직접 권유, 우편 또는 전자우편을 통한 송부, 인터넷 홈페이지 등에 위임장 용지 게시 등의 방법을 통하여 의결권 위임을 실시하고 있습니다.

나. 의결권 현황

(기준일 : 2023년 12월 31일)

(단위 : 주)

구 분	주식의 종류	주식수	비고
발행주식총수(A)	보통주	12,600,000	-
	-	-	-
의결권없는 주식수(B)	보통주	-	-
	-	-	-
정관에 의하여 의결권 행사가 배제된 주식수(C)	보통주	-	-
	-	-	-
기타 법률에 의하여 의결권 행사가 제한된 주식수(D)	보통주	-	-
	-	-	-
의결권이 부활된 주식수(E)	보통주	-	-
	-	-	-
의결권을 행사할 수 있는 주식수 (F = A - B - C - D + E)	보통주	12,600,000	-
	-	-	-

다. 주식사무

정관상 신주인수권의 내용	<p>제10조(신주인수권)</p> <p>① 주주는 그가 소유한 주식에 비례하여 신주의 배정을 받을 권리를 갖는다.</p> <p>② 회사는 제1항의 규정에도 불구하고 다음 각 호의 어느 하나에 해당하는 경우 이사회의 결의로 주주 외의 자에게 신주를 배정할 수 있다.</p> <p>1. 발행주식총수의 100분의 50을 초과하지 않는 범위 내에서 『자본시장과 금융투자업에 관한 법률』 제165조의6에 따라 일반공모증자 방식으로 신주를 발행하는 경우</p>
------------------	---

	<p>2. 『상법』 제542조의3에 따른 주식매수선택권의 행사로 인하여 신주를 발행하는 경우</p> <p>3. 발행하는 주식총수의 100분의 20 범위 내에서 우리사주조합원에게 주식을 우선 배정하는 경우</p> <p>4. 발행주식총수의 100분의 20을 초과하지 않는 범위 내에서 『상법』 제418조 제2항의 규정에 따라 신기술의 도입, 재무구조 개선 등 회사의 경영상 목적을 달성하기 위하여 필요한 경우</p> <p>5. 발행주식총수의 100분의 20을 초과하지 않는 범위 내에서 『외국인투자촉진법』에 의한 외국인 투자를 위하여, 또는 전략적 제휴나 긴급한 자금의 조달을 위하여 외국인, 내국인 및 국내외 법인에게 신주를 발행하는 경우</p> <p>6. 주권을 유가증권시장 또는 코스닥 시장에 상장하기 위하여 신주를 모집하거나 인수인에게 인수하게 하는 경우</p> <p>③ 제2항 각 호 중 어느 하나의 규정에 의해 신주를 발행할 경우 발행할 주식의 종류와 수 및 발행가격 등은 이사회 결의로 정한다. 다만, 일반공모증자의 경우에는 『자본시장과 금융투자업에 관한 법률 시행령』 제176조와 8과 『증권의 발행 및 공시 등에 관한 규정』 제5-18조 1항에 따라, 제3자 배정증자의 경우에는 『증권의 발행 및 공시 등에 관한 규정』 제5-18조 1항에 따라 발행가격을 산정한다.</p> <p>④ 신주인수권의 포기 또는 상실에 따른 주식과 신주배정에서 발생한 단주에 대한 처리방법은 이사회 결의로 정한다.</p>
결 산 일	12월 31일
정기주주총회	매 사업년도 종료후 3월 이내
주주명부 폐쇄시기	1월1일부터 1월15일 (15일간)
주식 등의 전자등록	주식 등을 발행하는 경우에는 전자등록기관의 전자등록 계좌부에 전자등록 하여야 한다
명의개서대리인	국민은행 증권대행부
주주의 특전	-
공고게재	전자공시 시스템, 홈페이지 공고

라. 주주총회 의사록 요약
(기준일 : 2023년 12월 31일)

주주총회 일자	안 건	결의내용
제45기 정기주주총회 (2023.03.23)	<p>제1호의안 : 제45기 재무제표 승인의 건 (현금배당: 주당35원)</p> <p>제2호의안 : 이사 보수 한도 승인의 건</p> <p>제3호의안 : 감사 보수 한도 승인의 건</p> <p>제4호의안 : 정관 변경의 건 (감사의 수 1인 선임 및 해임에 관한사항)</p>	<p>원안 승인</p> <p>원안 승인</p> <p>원안 승인</p> <p>원안 승인</p>

제44기 정기주주총회 (2022.03.24)	제1호의안 : 제44기 재무제표 승인의 건 (현금배당: 주당35원)	원안 승인
	제2호의안 : 정관 변경의 건 (전자투표 도입에 따른 변경 건)	원안 승인
	제3호의안 : 이사 선임의 건	원안 승인
	3-1호 의안: 사내이사 권영호 재선임의 건	
	3-2호 의안: 사내이사 권형운 재선임의 건	
	3-3호 의안: 사외이사 고 준 재선임의 건	
	3-4호 의안: 사외이사 정승훈 선임의 건	
	제4호의안 : 감사 선임의 건	원안 승인
	4-1호 의안: 감사 김동준 재선임의 건	
제43기 정기주주총회 (2021.03.25)	제5호의안 : 이사 보수 한도 승인의 건	원안 승인
	제6호의안 : 감사 보수 한도 승인의 건	원안 승인
	제1호의안 : 제43기 재무제표 승인의 건 (현금배당: 주당35원)	원안 승인
	제2호의안 : 이사 선임의 건	원안 승인
	2-1호 의안: 사내이사 권영열 선임의 건	
	2-2호 의안: 사내이사 권형록 선임의 건	
	제3호의안 : 이사 보수 한도 승인의 건	원안 승인
	제4호의안 : 감사 보수 한도 승인의 건	원안 승인

VII. 주주에 관한 사항

1. 최대주주 및 특수관계인의 주식소유 현황

(기준일 : 2023년 12월 31일)

(단위 : 주, %)

성 명	관 계	주식의 종류	소유주식수 및 지분율				비고
			기 초		기 말		
			주식수	지분율	주식수	지분율	
화천기공	본인	보통주	4,060,300	32.22	4,060,300	32.22	-
권영열	최대주주의 등기임원	보통주	1,649,960	13.10	1,649,960	13.10	-
권영호	최대주주의 계열사 등기임원	보통주	933,450	7.41	933,450	7.41	-
권형도	최대주주의 등기임원	보통주	283,500	2.25	283,500	2.25	-
권형운	최대주주의 계열사 등기임원	보통주	283,500	2.25	283,500	2.25	-
권영두	최대주주의 등기임원	보통주	261,220	2.07	261,220	2.07	-
권계형	권영열의 친인척	보통주	2,555	0.02	2,555	0.02	-
계		보통주	7,474,485	59.32	7,474,485	59.32	-
		-	-	-	-	-	-

2. 최대주주의 주요경력 및 개요

가. 최대주주 관련사항

■ 최대주주 : 화천기공(주)

1) 회사의 개요

(가) 회사의 법적, 상업적 명칭

당사의 명칭은 화천기공주식회사라고 표기합니다.

또한 영문으로는 HWACHEON MACHINE TOOL CO., LTD라 표기합니다.

단, 약식으로 표기할 경우에는 화천기공(주) 또는 HMT라고 표기합니다.

(나) 설립일자 및 존속기간

당사는 CNC선반 및 머시닝센터 등을 제작하는 금속공작기계 제조, 주방품 제작 등을 영위할 목적으로 1945년 12월 20일 창업하였습니다. 또한, 1999년 11월 18일 한국거래소로부터

상장 승인을 받아 시장에서 매매가 개시되었습니다.

(다) 본사의 주소, 전화번호 및 홈페이지

전화번호 : 062) 951-5111

홈페이지 : <http://www.hwacheon.com/>

주 소 : 광주광역시 광산구 하남산단4번로 123-17번지(장덕동)

(라) 중소기업 해당여부

당사는 중소기업기본법 제2조에 의한 중소기업에 해당되지 않습니다.

(마) 주요사업의 내용

당사는 CNC선반 및 머시닝센터 등 금속공작기계 제조와 주물제조를 영위하고 있습니다. 향후 추진하려고 하는 신규 사업은 공시서류 제출일 현재 없습니다.

2) 회사의 연혁

년 월	내 용
2019.12	엠티에스(주) 계열회사 편입
2021.06	(주)시리우스인베스트먼트 설립
2022.03	소재사업부문 영광 대마산단 신축공장 이전

3) 임원현황

성명	직위	등기임원 여부	상근 여부	담당 업무	주요약력
권영열	대표이사 및 회장	등기임원	상근	경영	한양대학교 공과대학 졸업 前) 한국공작기계산업협회 회장 前) 한국기계산업진흥회 부회장 前) 한국무역협회 부회장 現) 한국공작기계산업협회 명예회장
권영두	대표이사 및 부회장	등기임원	상근	경영	성균관대학교 기계과 졸업 現) 한국공작기계산업협회장 現) 화천기공(주) 대표이사, 부회장
김기태	사장	등기임원	상근	소재사업 부문총괄	전남대학교 기계공학과 졸업 前) 화천기공 기술개발연구소장 前) 화천기공 총괄부사장 現) 화천기공 소재사업부문장, 사장
권형석	이사	등기임원	상근	마케팅 총괄	성균관대학교 경영학과 졸업 現) 화천기계(주) 대표이사 現) 화천기계(주) 마케팅담당임원
권형도	사장	등기임원	상근	기계사업 부문총괄	한양대학교 대학원 졸업 前) 화천기공 생산기획실장 現) 화천기공 기계사업부문장, 사장

권형록	이사	등기임원	상근	외주 구매담당	한양대학교 경영학과 졸업 現) 서암기계공업(주) 대표이사 現) 화천기공 외주구매담당임원
정성창	사외이사	등기임원	비상근	경영자문	미국 조지아주립대학 재무학 박사 前) 한국재무관리학회 회장 現) 전남대학교 경영학부 교수
김완기	사외이사	등기임원	비상근	경영자문	前) 광주광역시 행정 부시장 前) 제12대 공무원연금관리공단 이사장
김병수	감 사	등기임원	상근	내부감사	원광대학교 외국어교육학과 졸업 前) 광남일보 편집국장 現) 광주전남 언론인협회 감사

※ 화천기공(주) 2024년 3월 08일 주주총회소집공고한 자료를 기준으로 작성하였습니다.

4) 최대주주 및 특수관계인의 주식소유 현황

(단위: 주, %)

성 명	관 계	주식의 종류	소유주식수 및 지분율				비고
			기 초		기 말		
			주식수	지분율	주식수	지분율	
권 영 열	본인	보통주	514,541	23.38	514,541	23.38	-
권 영 두	친인척	보통주	22,000	1.00	22,000	1.00	-
권 형 석	친인척	보통주	219,909	10.00	219,909	10.00	-
권 형 도	친인척	보통주	113,895	5.18	113,895	5.18	-
권 형 록	친인척	보통주	22,785	1.04	22,785	1.04	-
권 형 운	친인척	보통주	108,525	4.93	108,525	4.93	-
권 계 형	친인척	보통주	5,695	0.26	5,695	0.26	-
재단법인서암문화재단	계열회사	보통주	65,817	2.99	65,817	2.99	-
계		보통주	1,073,167	48.78	1,073,167	48.78	-
		우선주	-	-	-	-	-

※ 화천기공(주) 2024년 3월 06일 주주총회소집공고한 자료를 기준으로 작성하였습니다.

5) 재무현황

(단위 : 백만원)

구 분	제47기	제46기	제45기
[자 산]			
[유동자산]	188,321	204,833	158,182
• 현금및현금성자산	16,341	27,405	28,034
• 기타유동금융자산	75,668	77,913	43,130
• 매출채권	34,720	41,107	34,440
• 기타유동자산	3,041	2,893	3,622

• 재고자산	58,003	55,515	48,737
• 당기법인세자산	548	-	219
[비유동자산]	275,564	269,200	266,520
• 유형자산	81,847	84,126	83,897
• 무형자산	2,402	2,330	2,239
• 투자부동산	457	489	521
• 관계기업투자	80,514	67,693	66,221
• 이연법인세자산	625	486	676
• 기타비유동금융자산	31,419	27,003	26,881
• 비유동매도가능금융자산	-	-	-
• 기타포괄손익-공정가치금융자산	75,436	83,246	84,638
• 사외적립자산	1,064	2,827	447
• 당기손익-공정가치 측정 금융자산	1,800	1,000	1,000
• 순확정급여자산	-	-	-
[매각예정자산]	-	-	735
자산총계	463,885	474,033	425,437
[부 채]			
[유동부채]	79,201	85,246	64,984
[비유동부채]	39,137	43,521	52,103
부채총계	118,339	128,767	117,087
[자 본]			
[지배기업 소유주지분]	345,547	345,266	308,349
[자본금]	11,000	11,000	11,000
[주식발행초과금]	3,732	3,732	3,732
[기타포괄손익누계액]	70,515	74,594	74,809
[이익잉여금]	260,300	255,940	218,808
자본총계	345,547	345,266	308,349
구 분	2023.01.01~ 2023.12.31	2022.01.01~ 2022.12.31	2021.01.01~ 2021.12.31
매출액	225,720	244,094	203,972
영업이익	4,560	8,183	3,323
법인세비용차감전순이익	12,579	44,905	10,742
연결총당기순이익	10,563	37,486	9,314
지배기업소유주지분	10,563	37,486	9,314
비지배지분	-	-	-
주당순이익(원)	4,801	17,039	4,233
연결에 포함된 회사수	8	8	8

※ 당기 연결에 포함된 회사는 화천기공(주) 포함 8개사 입니다.

※ 연결대상 회사의 변동 현황은 한국채택 국제회계기준에 따른 것 입니다.

※ 화천기공(주) 2024년 주주총회소집공고 공시한자료를 기준으로 작성하였습니다.
나. 최대주주의 주요경력 및 개요

나. 최대주주의 주요경력 및 개요

(1) 최대주주(법인 또는 단체)의 기본정보

명 칭	출자자수 (명)	대표이사 (대표조합원)		업무집행자 (업무집행조합원)		최대주주 (최대출자자)	
		성명	지분(%)	성명	지분(%)	성명	지분(%)
화천기공	3,484	권영열	23.38	-	-	권영열	23.38
		권영두	1.00	-	-	-	-

(2) 최대주주(법인 또는 단체)의 최근 결산기 재무현황

(단위 : 백만원)

구 분	
법인 또는 단체의 명칭	화천기공
자산총계	463,885
부채총계	118,339
자본총계	345,546
매출액	225,720
영업이익	4,560
당기순이익	10,563

(3) 사업현황 등 회사 경영 안정성에 영향을 미칠 수 있는 주요 내용
해당사항 없음

최대주주의 최대주주(법인 또는 단체)의 개요

다. 주식 소유현황

(기준일 : 2023년 12월 31일)

(단위 : 주)

구분	주주명	소유주식수	지분율(%)	비고
5% 이상 주주	화천기공(주)	4,060,300	32.22	-
	권영열	1,649,960	13.10	-
	권영호	933,450	7.41	-
우리사주조합		-	-	-

라. 소액주주현황

소액주주현황

(기준일 : 2023년 12월 31일)

(단위 : 주)

구 분	주주			소유주식			비 고
	소액 주주수	전체 주주수	비율 (%)	소액 주식수	총발행 주식수	비율 (%)	
소액주주	12,813	12,821	99.9	4,955,973	12,600,000	39.3	-

※ 소액주주: 발행주식총수 100분의 1에 미달하는 주주

※ 특수관계인중 1%미만 주주 제외(1명)

※ 소액주주 수는 2023년 12월 31일 기준으로 작성하였음.

마. 주가 및 주식 거래실적

(단위 : 원, 주)

종 류		2023년 7월	8월	9월	10월	11월	12월
보 통 주	최고	5,920	5,180	5,480	4,930	4,700	4,660
	최저	4,770	4,930	4,965	4,410	4,400	4,475
	평균	5,480	5,034	5,2324	4,743	4,569	4,545
거 래 량	최고	199,934	1,349,082	2,522,442	293,598	108,784	33,936
	최저	33,253	22,784	28,217	15,056	11,810	7,914
	월간	1,422,066	2,261,025	5,227,680	1,076,597	637,052	376,830

VIII. 임원 및 직원 등에 관한 사항

1. 임원 및 직원 등의 현황

임원 현황

(기준일 : 2023년 12월 31일)

(단위 : 천주)

성명	성별	출생년월	직위	등기임원 여부	상근 여부	담당 업무	주요경력	소유주식수		최대주주와의 관계	재직기간	임기 만료일
								의결권 있는 주식	의결권 없는 주식			
권영열	남	1946.07	회장	사내이사	상근	경영	한양대학교 공과대학 졸업 前) 한국공작기계 산업협회 회장 前) 한국무연협회 부회장 現) 한국공작기계 산업협회 명예회장	1,649,960	-	대표이사	12.03 ~ 현재	2024.03.25
권영호	남	1954.10	부회장	사내이사	상근	대표이사	한양대학교 법정대학 졸업 現) 서암기계공업 대표이사	933,450	-	계열회사 임원	97.12 ~ 현재	2025.03.24
권형록	남	1981.12	사장	사내이사	상근	대표이사	한양대학교 경영학과 졸업 現) 서암기계공업 대표이사	-	-	임원	15.03 ~ 현재	2024.03.25
권형운	남	1980.09	이사	사내이사	상근	연구개발	조선대학교 공과대 졸업 現) 화천기공 부사장	283,500	-	계열회사 임원	19.03 ~ 현재	2025.03.24
고 준	남	1973.08	이사	사외이사	비상근	경영자문	카이스트 산업경영학과 졸업 現) 전남대학교 경영학부 교수	-	-	-	19.03 ~ 현재	2025.03.24
정승훈	남	1976.03	이사	사외이사	비상근	경영자문	펜실베이니아주립대 기계공학 박사 現) 전남대학교 기계공학부 교수	-	-	-	22.03 ~ 현재	2025.03.24
김동준	남	1953.01	감사	감사	비상근	감사	광주고등학교 졸업 前) 광주지방국세청 납세자보호위원 現) 우일 세무법인 세무사	-	-	-	13.03 ~ 현재	2025.03.24

※ 최대주주와의 관계는 「금융회사의 지배구조에 관한 법률 시행령」 제3조 제1항에 기재되어 있는 관계를 참고하여 기재하였습니다.

등기임원 선임 후보자 및 해임 대상자 현황

(기준일 : 2024년 02월 21일)

구분	성명	성별	출생년월	사외이사 후보자 해당여부	주요경력	선·해임 예정일	최대주주와의 관계
선임	권형록	남	1981.12	사내이사	한양대학교 경영학과 졸업 現) 서암기계공업 대표이사	2024.03.21	임원
선임	권형석	남	1973.12	사내이사	성균관대학교 경영학과 졸업	2024.03.21	임원
해임	권영열	남	1946.07	사내이사	現) 화천기공 대표이사	2024.03.21	임원

※ 보고서 제출일 이후 개최 예정인 제46기 정기주주총회의 안건으로, 향후 정기주주총회에서 부결되거나 수정이 발생한 경우 정정보고서를 통해 그 내용 및 사유 등을반영할 예정입니다.

※ 최대주주와의 관계는 「금융회사의 지배구조에 관한 법률 시행령」 제3조 제1항에 기재되어 있는 관계를 참고하여 기재하였습니다.

나. 임원 겸직현황

겸직자	등기임원 여부	겸직회사	직책
권영열	등기임원	화천기공(주)	대표이사
		화천기계(주)	대표이사
		HMA	이사
		HME	이사
		HAP	이사
		재단법인 서암문화재단	이사장
권형운	미등기임원	화천기공(주)	이사
권형록	등기임원	화천기공(주)	이사
		시리우스인베스트먼트	이사

- HMA : Hwacheon Machinery America, INC의 약칭명
- HME : Hwacheon Machinery Europe GMBH의 약칭명
- HAP : Hwacheon Asia Pacific Pte. Ltd의 약칭명

다. 미등기 임원현황

성명	직위	출생년월	성별	담당업무	상근여부	소유주식수	최대주주와의 관계
임길택	전무	1960년 10월	남	해외자원 및 개발 담당 임원	상근	-	해당사항 없음
김유조	이사	1963년 8월	남	생산담당 임원	상근	-	해당사항 없음

※ 재직기간은 기업공시서식 작성기준에 따라 미등기임원으로서 5년 이상 회사에 계속 재직해온 경우에는 기재를 생략하였습니다

직원 등 현황

(기준일 : 2023년 12월 31일)

(단위 : 천원)

직원										소속 외 근로자			비고
사업부문	성별	직 원 수					평 균 근속연수	연간급여 총 액	1인평균 급여액	남	여	계	
		기간의 정함이 없는 근로자		기간제 근로자		합 계							
		전체	(단시간 근로자)	전체	(단시간 근로자)								
기어 척&실린더 커빅	남	118	-	26	-	144	11.7	9,959,044	69,160	1	-	1	-

제조/관리													
기어 척&실린더 커빅 제조/관리	여	3	-	4	-	7	2.6	174,412	24,916				-
합 계		121	-	30	-	151	11.3	10,133,455	67,109				-

미등기임원 보수 현황

(기준일 : 2023년 12월 31일)

(단위 : 천원)

구 분	인원수	연간급여 총액	1인평균 급여액	비고
미등기임원	2	276,238	138,119	-

2. 임원의 보수 등

<이사·감사 전체의 보수현황>

1. 주주총회 승인금액

(단위 : 천원)

구 분	인원수	주주총회 승인금액	비고
이사	6	2,500,000	사외이사 포함
감사	1	100,000	-

2. 보수지급금액

2-1. 이사·감사 전체

(단위 : 천원)

인원수	보수총액	1인당 평균보수액	비고
7	1,803,163	257,595	-

2-2. 유형별

(단위 : 천원)

구 분	인원수	보수총액	1인당 평균보수액	비고
등기이사 (사외이사, 감사위원회 위원 제외)	4	1,725,763	431,441	-
사외이사 (감사위원회 위원 제외)	2	51,600	25,800	-
감사위원회 위원	-	-	-	-
감사	1	25,800	25,800	-

<보수지급금액 5억원 이상인 이사·감사의 개인별 보수현황>

1. 개인별 보수지급금액

(단위 : 천원)

이름	직위	보수총액	보수총액에 포함되지 않는 보수
권영호	대표이사	745,408	-

2. 산정기준 및 방법

(단위 : 백만원)

이름	보수의 종류	총액	산정기준 및 방법
권영호	근로소득	급여	700 이사보수지급기준에 따라 연간 급여총액 7억원의 1/12인 58백만원을 매월 지급
		상여	45 설/추석 상여 : 각 5백만원 지급 성과인센티브 : 매출액·영업이익·당기순이익으로 구성된 계량지표와 리더십, 전문성, 윤리경영, 기타 회사기여도로 구성된 비계량지표를 종합적으로 평가하였으며, 2023년 성과를 바탕으로 전 임직원에게 격려금 60%를 지급하였음. 계량지표와 관련하여 어려운 경영환경 속에서도 21.7억원의 당기순이익을 달성한점과, 비계량 지표 관련하여 매해 어려운 환경 속에서도 안정적인 이익실현한 점을 고려, 격려금 산정
		주식매수선택권 행사이익	- -
		기타 근로소득	- -
	퇴직소득		- -
	기타소득		- -

<보수지급금액 5억원 이상 중 상위 5명의 개인별 보수현황>

1. 개인별 보수지급금액

(단위 : 백만원)

이름	직위	보수총액	보수총액에 포함되지 않는 보수
권영호	대표이사	745	-

2. 산정기준 및 방법

(단위 :)

이름	보수의 종류	총액	산정기준 및 방법
권영호	근로소득	급여	700 이사보수지급기준에 따라 연간 급여총액 7억원의 1/12인 58백만원을 매월 지급

		상여	45	<p>설/추석 상여 : 각 5백만원 지급</p> <p>성과인센티브 : 매출액 · 영업이익 · 당기순이익으로 구성된 계량지표와 리더십, 전문성, 윤리 경영, 기타 회사기여도로 구성된 비계량지표를 종합적으로 평가하였으며, 2023년 성과를 바탕으로</p> <p>전 임직원에게 격려금 60%를 지급하였음.</p> <p>계량지표와 관련하여 어려운 경영환경 속에서도 21.7억원의 당기순이익을 달성한점과, 비계량</p> <p>지표 관련하여 매해 어려운 환경 속에서도 안정적인 이익실현한 점을 고려, 격려금 산정</p>
		주식매수선택권	-	-
		행사이익	-	-
		기타 근로소득	-	-
	퇴직소득		-	-
	기타소득		-	-

IX. 계열회사 등에 관한 사항

1. 계열회사 현황(요약)

(기준일 : 2023년 12월 31일)

(단위 : 사)

기업집단의 명칭	계열회사의 수		
	상장	비상장	계
화천그룹	4	11	15

※상세 현황은 '상세표-2. 계열회사 현황(상세)' 참조

2. 타법인출자 현황(요약)

(기준일 : 2023년 12월 31일)

(단위 : 백만원)

출자 목적	출자회사수			총 출자금액			
	상장	비상장	계	기초 장부 가액	증가(감소)		기말 장부 가액
					취득 (처분)	평가 손익	
경영참여	-	-	-	-	-	-	-
일반투자	-	-	-	-	-	-	-
단순투자	1	2	3	1,859	230	166	2,255
계	1	2	3	1,859	230	166	2,255

※상세 현황은 '상세표-3. 타법인출자 현황(상세)' 참조

X. 대주주 등과의 거래내용

1. 대주주등에 대한 신용공여등

- 해당사항 없음.

2. 대주주와의 자산양수도 등

- 해당사항 없음.

3. 대주주와의 영업거래

구 분	내 용	비 고
회사명	화천기공(주)	-
회사와의 관계	계열회사	-
거래종류	영업거래 (채권 & 채무)	-
거래내용	제품판매	-
거래기간	2023년 1월 1일 ~ 2023년 12월 31일	-
거래내역	매출거래 : 3,126,333천원 매출채권 잔액 : 511,654천원	제품 판매
	매입거래 : 16,608천원 매입거래 잔액 : 없음	수선비

4. 특수관계자와의 주요거래

회사명	화천기계(주)	티피에스코리아(주)
회사와의 관계	계열회사	계열회사
거래종류	영업거래 (채권 & 채무)	부동산임대
거래내용	제품판매	임대료, 전력비
거래기간	2023년 1월1일 ~ 12월31일	2023년 1월1일 ~ 12월31일
거래내역	매출거래 : 1,301,074천원 매출채권 잔액 : 364,301천원 거래내역 : 제품판매	매출거래 : 49,400천원 수익거래 : 129,771천원 채권 잔액: 없음 거래내역 : 제품판매, 임대료 및 전력비
	매입거래 : 8,330천원 매입거래 잔액 : 없음 거래내역 : 수수료, 수선비	매입거래 : 없음 매입거래 잔액 : 없음 거래내역: 없음

※ 티피에스코리아 임대보증금 1,075,000 천원 입니다.

5. 대주주 이외의 이해관계자와의 거래

해당사항 없음.

XI. 그 밖에 투자자 보호를 위하여 필요한 사항

1. 공시내용 진행 및 변경사항

해당사항 없음.

2. 우발부채 등에 관한 사항

건질 또는 담보용 어음·수표 현황

(기준일 : 2023년 12월 31일)

(단위 : 매, 백만원)

제 출 처	매 수	금 액	비 고
은 행	-	-	-
금융기관(은행제외)	-	-	-
법 인	-	-	-
기타(개인)	-	-	-

3. 제재 등과 관련된 사항

해당사항 없음

4. 작성기준일 이후 발생한 주요사항 등 기타사항

외국지주회사의 자회사 현황

(기준일 : 2023년 12월 31일)

(단위 : 백만원)

구 분	A지주회사	B법인	C법인	D법인	...	연결조정	연결 후 금액
매출액	-	-	-	-	-	(-)	-
내부 매출액	(-)	(-)	(-)	(-)	(-)	-	-
순 매출액	-	-	-	-	-	-	-
영업손익	-	-	-	-	-	(-)	-
계속사업손익	-	-	-	-	-	(-)	-
당기순손익	-	-	-	-	-	(-)	-
자산총액	-	-	-	-	-	(-)	-
현금및현금성자산	-	-	-	-	-	-	-
유동자산	-	-	-	-	-	-	-
단기금융상품	-	-	-	-	-	-	-
부채총액	-	-	-	-	-	(-)	-

자기자본	-	-	-	-	-	(-)	-
자본금	-	-	-	-	-	(-)	-
감사인	-	-	-	-	-	-	-
감사·검토 의견	-	-	-	-	-	-	-
비 고	-	-	-	-	-	-	-

XII. 상세표

1. 연결대상 종속회사 현황(상세)

☞ 본문 위치로 이동

(단위 : 원)

상호	설립일	주소	주요사업	최근사업연도말 자산총액	지배관계 근거	주요종속 회사 여부
-	-	-	-	-	-	-

2. 계열회사 현황(상세)

☞ 본문 위치로 이동

(기준일 : 2023년 12월 31일)

(단위 : 사)

상장여부	회사수	기업명	법인등록번호
상장	4	화천기계(주)	110111-0342181
		화천기공(주)	200111-0001704
		서암기계공업(주)	204211-0000784
		에프앤가이드	110111-2017922
비상장	11	티피에스코리아	194211-0020090
		엠티에스(주)	200111-0203491
		재단법인 서암문화재단	200122-0017849
		시리우스 인베스트먼트	110111-7903233
		HMA(미국법인)	-
		HME(유럽법인)	-
		HMP(아시아법인)	-
		HMI(인도법인)	-
		HMV(베트남법인)	-
		GMI(Glotech Mold)	-
		HMD(중국법인)	-

가. 계열회사 등의 상호 투자지분현황

회사명		출자회사					업종	비고
		화천기공(주)	화천기계(주)	서암기계공업(주)	(주)에프앤가이드	티피에스코리아(주)		
피출자회사	화천기계(주)	39.95%	-	0.6%	-	-	공작기계제조업	-
	서암기계공업(주)	32.22%	-	-	-	-	기어, 척&실린더, 커빅 제조	-
	에프앤가이드	4.82%	4.54%	-	-	-	금융정보온라인서비스업	-
	HMA	100%	-	-	-	-	도소매업	미국현지법인
	HME	100%	-	-	-	-	도소매업	독일현지법인
	HAP	100%	-	-	-	-	도소매업	싱가폴현지법인

	HMI	100%	-	-	-	-	도소매업	인도현지법인
	HMV	100%	-	-	-	-	도소매업	베트남현지법인
	GMI	100%	-	-	-	-	사출 및 금형 제조업	인도현지법인
	HMD	100%	-	-	-	-	도소매업	중국현지법인
	서암문화재단	2.99%	-	-	-	-	비영리법인	-
	시리우스 인베스트먼트	45%	25%	15%	10%	5%	금융 및 보험업	-

※ 독점규제 및 공정 거래에 관한 법률에 의한 상호출자제한, 출자총액제한, 채무보증 제한의 대상에는 해당사항이 없습니다.

나. 임원 겸직현황

성 명	등기임원 여부	회사명
권영열	등 기 임 원	화천기공(주)
		화천기계(주)
		HMA
		HME
		HAP
		재단법인 서암문화재단
권형운	미등기임원	화천기공(주)
권형록	등 기 임 원	화천기공(주)
		시리우스인베스트먼트

- HMA : Hwacheon Machinery America, INC의 약칭명
- HME : Hwacheon Machinery Europe GMBH의 약칭명
- HAP : Hwacheon Asia Pacific Pte. Ltd의 약칭명

3. 타법인출자 현황(상세)

☞ 본문 위치로 이동

(기준일 : 2023년 12월 31일)

(단위 : 백만원, 주, %)

법인명	상장 여부	최초취득일자	출자 목적	최초취득 금액	기초잔액			증가(감소)			기말잔액			최근사업연도 재무현황	
					수량	지분율	장부 가액	취득(처분)		평가 손익	수량	지분율	장부 가액	총자산	당기 순손익
								수량	금액						
화천기계(주)	상장	1980.12.01	단순 투자	50	132,000	0.6	416	-	-	95	132,000	0.6	511	167,518	768
시리우스 인베스트먼트	비상장	2021.05.28	단순 투자	1,500	300,000	15	1,443	-	-	71	300,000	15	1,514	10,162	472
시리우스 실리콘벨리	비상장	2023.11.10	단순 투자	230	-	-	-	230	230	-	230	10.9	230	2,040	-62
합 계					432,000	-	1,859	230	230	166	432,230	-	2,255	197,720	1,178

※ 최근사업연도 재무현황은 2022년도 실적공시자료를 바탕으로 작성함.

【 전문가의 확인 】

1. 전문가의 확인

해당사항 없음.

2. 전문가와의 이해관계

해당사항 없음.